朝鮮日報
夕刊
十四日(土)
本紙朝夕刊十二面
發行兼編輯人 方應謨 印刷人 崔圭○
發行所 京城府太平通一丁目六一 株式會社朝鮮日報社
本社定期刊行物 少年朝鮮日報 『女性』 『少年』 『朝光』

蘇土協定調印完了

交戰國軍艦다 海峽通過禁止

獨蘇、羅國工作도開始

消息通報道

【이스탐불十三日發同盟】當地消息通側에達한 情報에依하면 九月下旬以來 莫斯科에 滯在中인 土耳其外相사라조글氏는 十三日蘇聯當局과의 會談에서 드디어 蘇聯土耳其協定에 調印을完了하고 十四日 莫斯科發歸國의 途에就하기로되엿다고 傳한다 但 아직 確報는업고 協定內容도 判明치안헛다 (寫眞은 모로토프蘇外相)

【莫斯科十三日發同盟】莫斯科에서의 蘇土會談은 지난一日來停滯의狀態이엿는데 十三日午後에 이르러再開 사라조글土外相은 크레믈린宮에서 모로토프外務人民과會談하엿는데 莫斯科政界消息通은 이에依하여 蘇土協定은 一兩日中에成立케될것으로보는데 官邊側은아직 肯定치안는다

【伯林十三日發同盟】蘇土協定成立이 不遠하다는 報道에關하여 伯林觀測筋은 土耳其에는第一義的 條約을 認識하고 蘇聯과의關係를 調整하기로 決定한模樣이라고 言明한消息通의 觀測에依하면 土耳其는 新蘇土協定의成立과同時에 中外에對하여中立을 聲明하고 다시 다다넬스海峽에서의 交戰國軍艦의 通過를禁止할方針이라고한다 土耳其의 對蘇關係의調整에는 獨逸의側面的擁護가 힘쓴바만헛는데 이로 獨蘇兩國은 土耳其를英佛陣營으로부터 分離시키기에거의成功하엿스므로 다음은 羅馬尼亞에對한 各個擊破作戰이드디어本格的으로 開始될것으로豫想된다

의侵略에對하여 어디까지든지國土를 防衛하지안흐면 안된다고 如左히 聲明하엿다 我等芬蘭國民은 어디까지든지 祖國防衛를爲하여 싸울決意를가젓다 我等은 小國民에屬한다할지라도 祖國의 自由와 防衛에對한 我等의態度는 全世界의사람도 熟知하는바이다

伊態度依然不明

主動的立場回避는確實

【羅馬十三日發同盟】체임벌린首相의演說로 英國이히틀러總統의和平提案을 拒否한것은 伊太利의態度에關하여 新聞報道供한것가튼感이잇다 팟시스트幹部側에서는 萬若가까운將來에 히틀러總統이 뭇솔리니首相에 對하여 今後取할措置에對하여 協議하여올時는 伊太利는 果然如何한 態度에나올것인가라는 質問에對하여 一切回答을 回避하고잇는데 伊太利는 如何한主動的立場도 取하지안흘것을 强調하엿다 그리고 當地各紙는 英佛兩國이 對蘇聯에對하여 宣戰布告를할것을 本意로 하지안는가를 反復問責하고잇다

國의支持를바든것이 明確하므로 다시國民에 對하여 政府의決意를再聲明할必要가업다고 認定한것과 히틀러總統의今後態度에依하여 國際情勢의發展을기다릴것으로 보이는데 체임벌린首相은今後數日로 새로운聲明을할 意圖는 업는模樣이다

英首相放送演說中止

【倫敦十三日發同盟】체임벌린首相은 明十四日라디오를通하여放送演說을하여 再次英國政府의 和平拒否의決意를闡明하기로되엿던바 十三日에 이르러 右라디오演說을 中止하기로 決定하엿다 그理由는過般下院에서의 演說이 一般의支持를바든것이 明確하므로 다시國民에對하여 政府의決意를再聲明할必要가업다고 認定한것이다

라인河橋梁을 佛軍이爆破

【伯林十三日發同盟】獨軍司令部는 十三日正午戰況에 關하여如左히 發表하엿다
一、東部戰線에서는 各部隊의獨蘇分界線에 對한 進擊을大略完了하엿다
一、西部戰線에서는 十二日과同樣斥候部隊及 砲兵部隊의 若干活動이 잇섯고 또佛軍은十二日 라인河에 架設하엿든스트라스부르크、노이엔부르크等의 橋梁을 爆破하엿다

獨三潛水艦擊沈 英海軍省서發表

【倫敦十四日發同盟】英海軍省은 十三日英國驅逐艦이 獨逸潛水艦 三隻을擊沈한것을 發表하엿다 當局에서는 最初二隻의 擊沈을發表하엿스나 其後一隻擊沈을追加發表하여 潛水艦乘組員의 一部는 英艦에게救助되엿다 英國側에서는『十三日의金曜日은 獨逸에게는 分明히厄日이엇다』고 말하고잇다

米크라이스라 自動車會社罷業

【紐育十三日發同盟】過般來크라이스라自動車會社에서는 罷業이 勃發하엿는데 目下프리마우스、데소트크리그스等各工場에 波及하여 罷業中인勞働者는 六萬二千人에 達하여 同社의操業은 事實上全然停頓狀態에잇스며 來週에는 總罷業의 念慮가만흘것으로보인다 그리고 同組合을通하여 提出된要求에對하여는 會社側과의사이에 討議되엇는데 會社側이 要求를 容認치 안흐면 事態가總罷業까지 發展할것은 必至의일로보이어 萬一 그러케되면 七萬人에達하는 勞働者가 이에參加할것으로보인다

芬蘭그元帥 强硬한聲明

【헬싱키十二日發同盟】芬蘭政府는 蘇芬交涉開始하는同時에 萬一을念慮하여 蘇芬國境防備를强固히하게하고잇는데 芬蘭獨立의英雄그스타프·만넬헤임元帥는 十二日 檄文으로 芬蘭國民은外國

加奈陀軍事公債 二億弗發行

【오타와十三日發同盟】加奈陀藏相랄스톤氏는 十二日夜 今番戰爭에서의 加奈陀最初의 軍事公債(二分利付證券期限二個年)二億弗을 發行하여 加奈陀가라드銀行에 額面대로賣渡하엿다고 發表하엿다 이는지난九月 臨時議會에서 闡明된 政策의表現으로 當分間 軍事公債公募를하지안코 銀行引受로하여두고 戰爭에依하여 生産이刺戟되어 一般貯蓄이 增大되는 好時期를利用하여 公募政策을 展開시키려는것이다

英汽船에號沈沒 獨潛水艦이襲擊

【倫敦十三日發同盟】英國海軍省은 十三日 英國汽船헤론스言號(五、二○○噸)가 十三日大西洋上에서 獨逸潛水艦의襲擊을 바더 擊沈되엿다고 發表하엿다 但 乘組員은 全部附近航行中의 米國汽船에 收容되엇다

陸軍首腦異動

教育總監에山田中將

陸軍次官에阿南中將

【東京電話同盟】陸軍省發表(陸軍省十四日午前十時三十分發表) 今般左와如히 發令되엇다

補教育總監兼軍事參議官
陸軍中將 山田乙三

任陸軍次官
陸軍中將 阿南惟幾

補參謀本部付
陸軍中將 山脇正隆

依願免本官
陸軍次官 山脇正隆

陸軍少將 岡田資
補陸軍戰車學校長

(寫眞上은 山田中將、下는阿南中將)

山田新總監略歷

【東京電話同盟】新教育總監山田乙三中將은 東京府出身 本年五十九歲 陸士第十四期騎兵科出身 陸大卒業後 朝鮮軍參謀統制部要職을 歷任하고 五·一五事件直後昭和十年十二月 士官學校長의重職에補任 士官學校의 制度教育方針의 大改革을斷行하엿다 同十二年三月 滿洲第一線要職에補任되어 本年一月 畑大將의뒤를이어 中支方面最高指揮官에補任 滿洲、中支方面에 赫赫한 功績을세우고 昨十三日 東京에 歸還하엿다 同中將은 軍隊教育鍊成의 權威者로 滿洲、支那에서實戰의經驗이잇고 寡默謙讓한人格者이다

阿南新次官略歷

【東京電話同盟】新陸軍次官阿南惟幾中將은 大分縣出身으로今年五十三才、陸士十八期 步兵科出身으로 前次官山脇正隆中將 參謀次長 澤田茂中將等과 同期生이다 陸大卒業後 參謀本部員侍從武官兼軍事參議院幹事、陸軍中央幼年學校長、陸軍省兵務局長同人事局長의 要職을歷任하고 昨年二月北支○○部隊長에 補任되어 北支方面에 活躍하고 過般內地에歸還하엿는데 同中將은그經歷이말함과가치 軍政方面에對해서는 陸軍省兵務、人事兩局長外에는 經驗이업고 眞正한武人氣風의 將軍이다 今番異動에依하여 陸軍中央部의重要포스트가 一新되어 畑 阿南 武藤 野田의 콤비가 板垣 山脇 町尻 阪沼의 콤비로 代替되어 今後의陸軍이 如何한 動向을보일는지가 注目된다

陸軍首腦部 陣容整備

【東京電話同盟】西尾大將의 支那派遣軍總司令官轉出에 伴한敎育總監의補充、陸軍次官更迭의中央部 最高人事異動은압서 畑陸相就任後二回에亘하여 行한現地中央部異動에 關聯하여 內定되어잇던것이다 後任者가 第一線에勤務하고잇는때문에 이發令이延期되어엇던것인바 今番 異動으로 畑陸相就任後의 首腦部人事整備는 一日終了하여 陸軍中央部의 整備는 完了되엇다

專任 農相設置決定

伍堂農商相은商相專任

酒井伯에就任交涉

【東京電話同盟】伍堂農商相은多年에亘한 農林省商工省間의 相剋摩擦을 統制하려고 구든決意下에就任以來 努力하여왓스나農村團體側의 專任農相 設置要望等새로운 政治情勢가 擡頭되어 進退에 關하여 苦慮하고잇던바 不得已專任農相을 設置하여야된다는情勢를 洞察함에 이르럿스므로十三日 定例閣議 散會後首相官邸에서 阿部首相과 會見하여農村의 實情을 詳細히 究明하는同時에 自己의 方針을披瀝하여나아가서는 專任農相設置에關하여 首相의考慮를 促案하고此際進退를 決하고십다하여 首相에게 辭意를 表明함에 이르럿다 이에 對하여 阿部首相은 時局收拾方針인 少數閣僚制에則한 農商相兼任이 複雜微妙한農村의 現狀으로보아 國政運用上에 極히 困難한 實情을 認定하고 다시 伍堂農商相에 對하여 商工大臣專任으로서 國政에 參劃하기바란다고 懇請慰留에 努力한 結果 伍堂農商相도 首相의 熱意에 專任商相으로서 留任하기로되엇다

【東京電話同盟】阿部首相은伍堂農商相의 農相辭退에 伴하여後任農相을 急速決定하려고 人選을急히하고잇던바 農林商工兩省間의 相剋摩擦을 調整할것을 第一條件으로하고 따라서從來의 經緯에비추어商工農村의 緊密한連絡을 取할수잇도록 伍堂農相의意向도 充分히 尊重하여 그人選을 伍堂農相에依賴하엿다 이리하여 伍堂商相은 戰時農村의 實狀에비추어 農政에 通曉한農林側에서 入閣을求하는것이 가장 適當하다고認定하고 이方面에 物色하고잇던바 現帝國農會長으로 農村團體의巨頭의 一人인 酒井忠正伯에게 交涉할것으로보인다

外省紛爭解決案骨子

【東京電話同盟】意外의 紛爭을 惹起한 貿易省設置問題는 要綱決定後 混亂中에 十日을經過하엿스나 十三日夕陽 圓滿한 解決을 보앗는데 外務省의 實情가되는 政府提示 解決案의 骨子는 如左하며 要者 外務省事務當局으로부터 提起한 對案과近似한것이다
一、貿易省設置에 關하여는 外交가 一元的이아니될 念慮가 업도록 適當한考慮를 加할일
一、閣議決定의 貿易省設置 要綱은 外交一元化의 原則에立脚하여 이를 改善할것
一、外交事務 또는 準外交事務中에 通商交涉을除한 商權及 企業의保護 其他外交에 影響을波及할 事項을包含할것
一、通商交涉의 內容은 貿易外務兩大臣이 協議한後 決定하며 閣議에서 決定하고 이를 發表할것
一、現下의 國際情勢에 비추어 適宜調整할수잇슬것
一、外務省의 通商事務를司掌할 外務省의 官吏를 任免하고 外務大臣이 이를 統轄하여서는 外務大臣이 그內容을 規定하고 또通商交涉에 際하여 一部局을 存置할것

노몬한事件經過 適當한時機에發表

清水情報部長記者團會見

畑陸相에 隨行하여 滿洲視察로부터 歸途 十三日入京한 陸軍省情報部長 清水盛明大佐는 十四日 午前十一時半 朝鮮호텔에서 軍出入記者團과會見하고 左와如히말하엿다
노몬한事件에 依하여 滿洲國境의 第一線將兵은 마치내緊張되어 志氣도 매우軒高되엇다 特히滿洲產業의 開發은實로 눈부시게 新工業地帶가續續出現되어잇서·自給自足의날도 머지안코 朝鮮도北朝鮮의工業地帶를始하여 實로 大躍進中이며 內鮮滿一體의『產業的連帶』는完璧의形態로進展되고잇슴은 喜悅에 不堪한다 支那事變이長期戰인것에 對하여는 國民이認識하고 잇는바이나 國際關係의 變化로 곳自己陣營이有利하도록 생각하여 支那事變은 벌써 終局에가까운것가치 생각함은 잘못이다 노몬한事件에 對하여도 一部에서는『데마』를 밋고잇스나 必要以上으로 日蘇關係를 刺戟하여서는 안되므로 아직은그經過는 發表치안코잇다 멀지안히 모두알時期가올것이다 自主獨往外交라는 것은 支那事變을 主體로하여 이에敵性을 가진國家는 反擊하고 이에好意를가진 國家와는 友好關係를 締結한다는 意味로 一國과一國과의 交際는 個人의交際와는달라 單純히信義만으로는어떠케할수업다 利害關係가 根本이것을認識하지안흐면 안된다 무엇보다도事變處理가第一義이고 이것은 軍官民協力 全力을擧하지안흐면안된다
그리고 同大佐는 午後一時부터 朝鮮호텔에서 軍官民報道關係者와의 座談會에 出席한後 午後三時 京城發列車로離京 熊本에서의 軍連絡會議에 出席한後歸任할터이라한다

特旨敍位發令

敍正三位 (元總督府技師)從三位勳三等 [illegible] 孝平
敍從四位 (同)正五位勳五等 宇治川 涉

華縣、渭南空襲

隴海線을寸斷

【○○基地十二日發同盟】午前의 三面鎭空襲에 繼續하여 我荒鷲의 內藤、山崎兩部隊는 다시 十二日 午後西安 東方隴海線上의 重要據點인 華縣、渭南의 二個所를 猛爆하여 이에 巨彈을 퍼부어 潰滅的 打擊을 주엇는데 于先 內藤部隊는 ○機編隊로서 午後一時五十分 華縣을急襲 同地停車場을 中心으로 市內軍事施設을 爆擊하고 一方山崎部隊는午後二時 渭南停車場을 猛襲하엿다 이리하여 隴海線을 文字그대로 寸斷시키고 兩部隊는 堂堂歸還하엿다

今日夕刊四面

獨、斷乎應戰決意

中立國調停成立에不期待

伊蘇兩國과協議開始

【伯林十三日同盟特派員發】獨外務省의 權威잇는側에서는 十三日獨逸政府는 今後和平提唱을反復치안코 또는 第三國의 調停에도 큰期待를 갓지안는다는 旨를 指摘하여 如左히말하엿다 히틀러 總統의 提議는 拒否되엇는데 체임벌린首相의 演說中 平和를準備한다는말이 一言도 發見되지못한以上 獨逸은 再次和平提議를 하지안는다

【伯林十三日發同盟】獨逸政府는 十三日 스테이트멘트를發表하여 체임벌린首相이獨逸의 和平提議를 拒否한것은 英國이 獨逸을 滅亡시키기爲하여 戰爭할 意思를表示한것을 意味한다 獨逸國民은 이敵의 이가튼意圖를 挫折시키기爲하여 攻擊할것을 알고잇다고 强硬한 言辭로써 反駁하엿다

【伯林十三日發同盟】체임벌린首相의和平提議一蹴에 依하여 獨逸側의態度가 注目되던바 伯林政界의消息通은 十三日 獨逸政府는 벌서 蘇聯及伊太利政府와의間에協議를 開始하고잇서 交涉終了를기다려 獨逸은 드디어大規模作戰을 展開할것이라고 말하엿다

英佛이應諾안는限 米國은調停안는다

【華盛頓十三日發同盟】데드리히長官은 十二日新聞記者團과의會見에서 루스벨트大統領에對하여 和平斡旋을 要望한것은 히틀러總統의 闡明的意圖의 表明이라하여 米國政界에서 相當한 反響을일으키고잇다 消息通側에서는 이것만으로는 到底히和平斡旋의 大任을 맡아서나서지는 안흘것이라고 보고잇는데 그理由로서 다음二點을들고잇다
一、데드리히長官은 新聞記者團에對하여 말하엿슬뿐이고 일찍이 루스벨트大統領에 對하여 公式으로調停斡旋을 依賴한것을 들은적이업다
一、假令 獨逸側이 正式으로 루스벨트大統領에對하여調停을 提議하엿다하드라도 米國으로서는 英佛側으로부터調停을 要請하지안는限 이것을 受理하지안흘것이라고보는 觀測이만타

달首相을積極支援

佛國務會議聲明發表

【巴里十三日發同盟】佛國政府는 十三日 國務會議後좀더니게로서 如左히發表하엿다
今日國務會議席上에서의 달라디에 首相의說明은 各閣僚에게好印象을주어 滿場一致로이를支持하엿다 달라디에 首相은 最近國際情勢를 概觀하여 說明하엿는데 더욱이 獨蘇協定과 그影響을밧은 沿岸諸國及 蘇聯諸國의 情勢에關하여서는 詳細한 說明을하고 또는軍事情勢에關하여서는 最近戰略的動向을說明한後 敵軍의行動及將來의 意圖에對하여 軍事消息通報告하엿다 그리고 달라디에首相의 報告는 前後一時間半에 亘하엿다

獨軍突然攻擊停止

【巴里十三日發同盟】佛國軍司令部는 十三日의 戰況에 關하여 如左히發表하엿다
十三日은 濃霧와降雨로 戰線은 一般으로 平穩하엿다 다만괴르마젠스南方地區에서 若干戰鬪가잇섯는데 敵軍은斥候偵察部隊로서 各所에 攻擊을 繼續하엿왓스나 모두我軍에게 擊退되어 所期의戰果를거두지 못한것갓다
一方 巴里軍事消息通은 요즘 五日間 每日가치 猛烈을 加하여온 獨軍의攻擊이 十二日에이르러 무슨까닭인지 突然停止되엇다는事實을 重視하고 佛軍司令部側에서도 이突然한 攻擊停止의 眞意如何를 알기爲하여 佛國側의 攻擊을 一時緩和시켯다고한다 그리고 數日前 獨軍戰線上空의 偵察飛行을한 佛國機一機는 敵機에 發見되어 세곳잇는 獨國機三機를 擊墜하고 無事基地에 歸還하엿다고한다

芬蘭灣을封鎖

對蘇關係惡化에對備

【스톡홀름十三日發同盟】蘇芬關係惡化가 傳하는이때 헬싱키로부터의 報道에依하면 芬蘭政府는 十三日드디어 芬蘭灣을 封鎖하고 以後一切船舶의 通行을 禁止하엿다고한다 그리고 海上에잇던 船舶은 이미無電으로 芬蘭灣北方諸港에 避難하도록命令을받고잇스며 陸上에서는 芬蘭全國에 防空設備가着着進行되어 利療에 市民防空壕를 設備하고잇다한다

靈璧方面敵掃蕩

【徐州十三日發同盟】澤田前川討伐隊는 十一日午後院北靈璧西方約二十三키로滿集附近에 蠢動하는 僞縣長許達의 引率하는第八路軍系游擊隊一千五百을 攻擊하여 交戰十數時間後猛烈한 突擊을 敢行十二日早曉드디어同地를 占領 目下東方에 敗走中인敵을追擊中이다 一方山田討伐隊는十二日午前十一時靈璧北方二十數키로馮廟集의 敵에猛攻을加하여 同地를占據하엿다 그리고北方에潰走하는 敗敵에對하여 我荒鷲杉本部隊는 空中으로부터 掃射를퍼부어 이에甚大한打擊을 주엇다

郵船伏見、箱崎兩船 佛官憲에게抑留

【東京電話同盟】十三日 郵船本社入電에 依하면 郵船歐洲航路伏見丸及 箱崎丸兩船은 마르세이유港에서 佛國官憲에게 抑留되엇는데 兩船은 함부르크向及中立國貨物을 積載하고잇다 兩船은 歐洲大戰前 神戶港을 出帆하엿는데 魚油、硬化魚油、콩 等 戰時禁制品을 積載하고 잇스므로 그것을取調하려고 抑留한것으로보이는바 郵船에서는 마르세이유日本領事館과 協力하여 釋放을 佛國官憲에게 交涉하고잇다

又復重慶空襲

【○○基地十三日發同盟】晴天을利用하여 奧地連續爆擊을 敢行하고잇는 我海軍航空隊는 十三日 또다시 大編隊로 奧地各方面에 出動하여 多大한 戰果를 거두엇다 即十三日 午後一時頃 奧山、瀨戶兩大尉가 引率한二編隊는 辰谿、成州(모두湖南省)의 二大軍事據點을 反復猛爆 軍需倉庫群에 巨彈의 비를퍼부어 破壞炎上케하엿다 또 高橋少佐가引率한 地獄隊는同日午後一時四十分 敵首都重慶을 空襲한후 同地更南方의 南川飛行機工場을 爆擊하엿다

武藤軍務局長着任

【東京電話同盟】新任陸軍省軍務局長 武藤章少將은 十三日午後三時二十五分 東京着 富士號로入京 杉山前北支軍 最高指揮官 同陸軍中央部 其他 各方面의 多數出迎을 받고 入京하여 곳 陸軍省에 登廳 後任에게着任人事를한후 少將은 左와如히말하엿다
北支方面은 杉山前軍司令官이 治安第一主義로써 極力治安回復에 努力하엿고 多田新軍司令官도 이方針을 强化하엿스므로 北支事情은 漸漸好轉하고잇다 經濟開發은 機械類等이 減少하여 그때문에 開發은 多少遲滯하나 各方面의 事業은 着着進步하고잇다 新中央政權樹立運動은 北支에서 順調로히 進行되고잇는데 그 成立時期는 아직 未定이다 天津租界問題에 對하여는 其後現地에서도 英國側과 何等의 새로운 折衝을하지안헛다

人事·集會

◀金顯健氏(三省聯合新藥研究所長)同社主催內地視察團員 三十人과十月十五日午前十時京城驛出發
◀金思撫氏(光州師範敎諭)十二日午後一時府內明倫町三丁目二의三八에서外艱

八面鋒

事務當局 强硬히奏効 政府大乘的敗退。
◇
外務官吏의 結束한 內訌力에서 今後는 外交의强力을期待。
◇
英佛首相의 平和拒否에 獨逸長期戰聲明。
◇
히틀러一의 誤算이가 屈服의 路이어던!
◇
米國의 調停을 渴望하지만 米는 草綠이同色。
◇
英國戰時豫算 四百億圓여러 好個의 對獨金力遼擊。
◇
蘇聯機 琿春에 또飛來、救濟받을 제버릇이라。

健康回復의最好期!

食慾倍加
陽氣倍加
氣血倍加

今年은 三十年來의 大暴暑 이엿스므로

▲누구나 더위로因하야 胃腸이衰弱해지고 元氣와精力이 衰退되엿슬뿐아니라 身體各部의抵抗力이 全部弱해젓습니다

▲萬一 今年가치 特殊한더위로因하야 衰弱해진몸을그대로두면 당장에는 別일업는것갓흐나 身體의抵抗力이弱해진틈을타서 不知中 肺病、不足症、체증、속병、神經衰弱、陽氣不振等重病에걸니기쉬울뿐아니라 겨울에감긔나 肺炎에잘걸니고 咳嗽、肢節、腰痛等이생깁니다

▲그럼으로누구나 新秋服藥當節인 只今곳百補丸을써서 虛弱해진身體各部를補하시요 아모리 虛弱해진몸이라도 只今百補丸一劑만쓰면 食事가倍加되고 陽氣가倍加되고 氣血이旺盛하야 體重이增加됩니다

百補丸의三大特徵
一、百補丸은 數千年來累試累驗의 秘方靈藥임으로 洋藥과가처 그効力이一時的이아니고 永久深奧합니다
二、朝鮮에서 漢藥洋藥을勿論하고 斷然第一最高로 만히팔니는藥도 百補丸뿐이요 朝野各界有志名士가 愛用推奬하는것도 全部百補丸뿐입니다
三、한제만쓰면 全身五장六부가 다조와지고 年年連服하면 事實無病健康長壽합니다

藥價
百補丸 一劑 十圓
婦人百補丸 一劑 七圓
少年百補丸 一劑 五圓

어느것이나三劑以上 共同注文하시면 周旋人에一劑無料進呈 (無料進呈)

百補丸

부인의 자궁병、경도부조、대하증、냉증엔
婦人百補丸
단산한부인도생남녀하는령약 이제일

京城堅志町五一
平和堂株式會社
電話光大三一番·六二三番·三三○番·振替五番

李王同妃兩殿下 今朝空路로御離京

南總督、中村軍司令官、貴族大官等奉送裡

어귀성중에 계옵시든 이왕, 동비양전하(李王同妃兩殿下)께서는 십사일오전비행기로 동경으로 향하여 떠나시엇다 오전십시 이십분 양전하께서는 조전(篠田)이왕직장관이하 관계직원을 거느리시고 창덕궁을 나옵시엇다 연도에는 시내각학교대표며 시민들이 모두나서서 공손히 양전하의 행차를 봉송하엿다 양전하를 뫼신 자동차는 종로등을 태평통으로 남대문나서서 곳 여의도 경성비행장으로 향하시엇다 이날공항에는 가벼운 물결 한점에 구름하나업시 청명하여 비행하기에 좋은 이날을 벌써부터 남총독, 중촌(中村)조선군사령관, 천도(川島)대장이며 귀족가라 다수파빈이나와 양전하께 어전송을들이고저 등대하고잇섯다 특히 대비전하(大妃殿下)이강전하(李堈殿下)이준공비전하(李埈公妃殿下)께서는 각각 어사(御使)를 보내시어 어용패(御用掛)를 보내시어 어전송케 하시엇다 양전하께서는 일동의 마지를 바드시며 등엄시오실분 비행장에 어도착하시자 비행장귀빈실에 들시어 잠간 쉬이시엇다 이날 양전하를 뫼실 비행기는 「다그라쓰」 삼랑(型) 백호(白鵠)호로 오쇄의크다란 동체가 미등성이게 격납고에 떠노하이엇다 만단준비가 갓추자 열하시십오분 양전하께서는 어비행장귀빈실에서 나옵시어 어전송을 들이는이들에게 거수로써답하시며 비행기에 오르시엇다 곳 엔진는 동하기시작하여 자세를 정돈하고 동이십분 비행기는 쭉음도 명랑하게 가을하늘에 떠올라멀리남으로 향하엿다

中等入學試驗制度根本的改革斷行

劃期的選拔方法 各道에例規를指示

生徒의負擔輕減考慮

해마다 전조선에 전개되어 춘광(春光)을 우울하게하는 중등학교 입학시험지옥에서 헤매이는 수십만남녀아동의 부담을 적게할방법는 업는가하는 총독부학무국에서는 작년봄 교육령개정이래 이문제에대하여 신중한 연구를한결과 중등교육기관을 빨리증설하는것과 병행하여 입학시험제도를 근본적으로 개혁할필요를 인정하고 이래각방면으로 조사연구한결과 다음과가튼 획기적 선발방법을 결정하고 학무국장으로부터 십일각도지사에게 "중등학교입학자선발에관한예규"를 지시한바잇섯다 중학교, 고등여학교, 실업학교급전문학교입학시험자 (속사범학교)에서는 명춘사월입학시험부터 이표준에의하여 시험을 보이게되엇스므로 오래동안 남녀중등학교수험자는 획신 짐이 가벼워지게되엇스므로 입학시험도 오는새봄과함께 그만치 명랑하게될것이 기대된다 (사범학교에서도 이요항의 취지를 충분히 참작하여 시험을 실시하기로된다)

所見表를採點標準에 身體試驗엔"體能"添加

綜合考查四大要項

시험제도 개정취지는 생도의 부담을 될수잇는대로 가볍게하고 신교육방침이 요구하는생도의훈련내용을 시험에서보고 각방면으로 종합판찰하여 참으로 중등또는 그이상학교에서 배울 자격잇는자를 뽑는데 목표를두고 종래와가치 학과시험편중을 고처 신체, 인품, 학력과 초등학교장의 소견네가지를 종합고사하는것이다

즉종래는 필기, 구두, 신체세가지만 보앗는데 신요항에의하면 이바게 초등학교장의 소견(오、學年의ㅣ년동안경과)을정식으로채점표준에너허 총점을 일천점으로하여 신체검사삼백점, 구두시문이백점, 필답시문삼백점, 초등학교장의소견이백점으로한것

▲신체는 종래체격, 체질, 질병의이상이잇나업나를 보앗는데 신요항에는 이바게 기능(體能)을 넣어 다름박질치는힘, 뛰는힘, 던지는힘, 매여달리는힘, 체조등으로 판정케한것

▲구두시문은 종래초등학교에서 배운교재를가지고 기억력외에 판단사고(思考), 즉머리를보앗는데 신요항에는 말과상식, 지조(志操), 성행(性行)을본다

▲필답시문은 종래국어, 산술두가지엿든것을 신요항에서는 국어한가지로 수리고 독방 철방외에 새로히 청취(聽取)를너헛다

▲초등학교장의 소견은 종래는참고 정도엿섯는데 신요항에서는 점수에집어 너헛다 그러므로 소학교장은 일층신중히소견표를 만들지안흐면 안되게되엇다

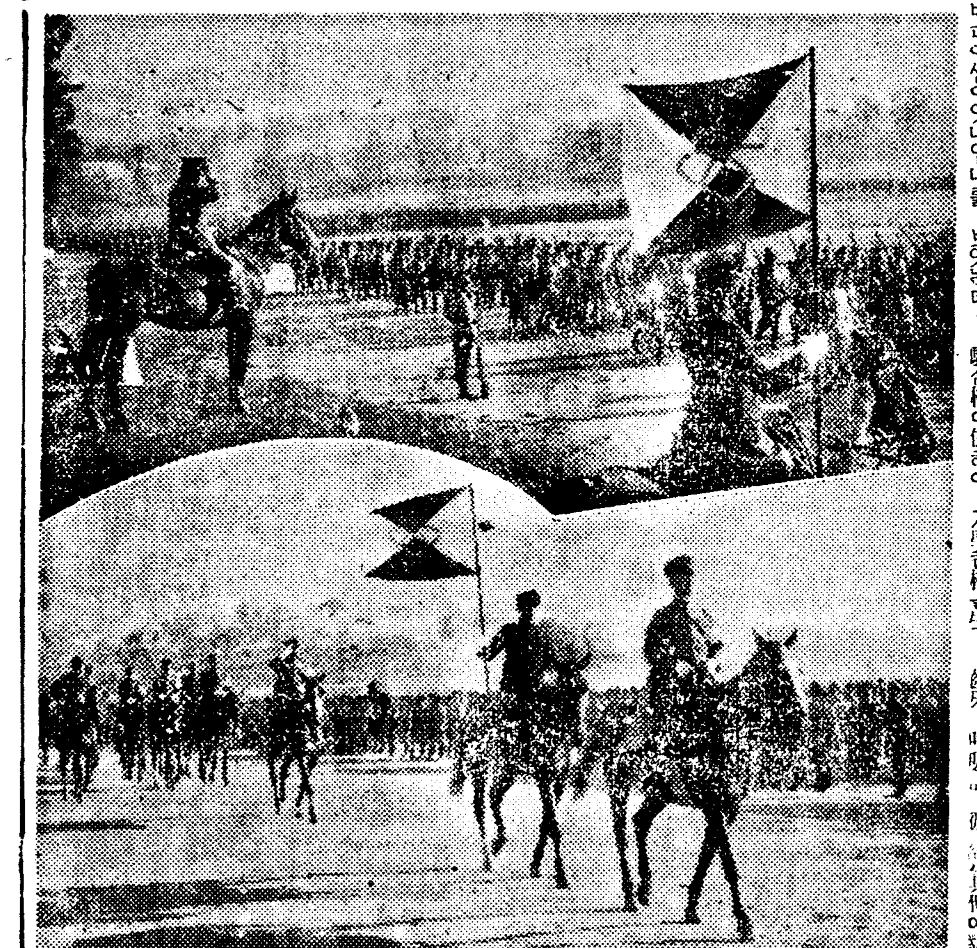

中等學校第一學年入學者選拔法要項

第一 總則

一、中等學校入學者選拔에關하여서는 皇國臣民敎育의本義에따라 嚴正公平하고 적어도 道義에어그러지지안는 朝鮮敎育令改正의趣旨에基하여 이의施行上遺憾이업기를 期할것

二、中等學校入學者選拔은 身體檢査、口頭試問、筆答試問及初等學校長의所見成績을 綜合判定하여 이를行할것 但資格試驗合格에依하여 入學資格을生한入學志願者의 選拔은 身體檢査、口頭試問及筆答試問의成績을綜合判定하여 이를行할것

第二 身體檢査

一、身體檢査는 體格、體質、體能에對하여 綿密周到하게 이를行할것

二、體格은 身長、體重、胸圍에對하여 이를測定하고 其採點은 別表에基하여 算定할것

三、體質은 全身狀態、脊柱、胸廓、眼、耳、鼻、咽喉、皮膚、齒牙、呼吸器、循環器其他에對하여 疾患及異常의 有無를診斷하고 其程度를 判定할것 但身體檢査의結果左記各項의 어느것에나 該當하는者는 入學을 許可치안흘것

(一) 結核性諸症其他結核의諸兆잇는者

(二) 修學上支障이잇는 持久性疾患 又는 精神異常잇는者

(三) 其外에傳染될念慮가잇는 疾患잇는者 但急治될소망이잇는者는 此限에不在함

(四) 重症「도라고-마」를앓는者 又는 眼鏡으로써 O、一以上으로 矯正할수업는 視力障害잇는者

四、體能은 走力、跳力、投力、懸垂屈臂力、體操에依하여 이를判定할것

(一) 走力 男子는一〇〇米、女子는 五〇米에서 이를檢査할것

(二) 跳力 立幅跳에依할것

(三) 投力 手榴彈의 投擲 써서 자기가쓰는손으로 立投式에서 이를 檢査할것

(四) 懸垂屈臂力 鐵棒又는橫木使用의 正面懸垂屈臂 女子는 地床上 立伏臥屈臂에依할 得함

(五) 體操 學校體操敎授要目 第一表 小學校의 敎材中에對하여 適宜하게 이를行할것

(六) 前揭外에 實施可能한편으로 可及的 肺活量、背筋力等의 項目을 加할것

五、第三項 但書該當者以外에 口頭試問、筆答試問 初等學校長의 所見의成績이 特히優秀한者에限하여 身體檢査에 關하여 特別한 詮衡을할수잇다

第三 口頭試問

一、口頭試問은 言語、常識、志操、性行에 對하여 이를行할것

二、言語는 言語의 明否、發音의 正否、敬語、吃音、聲音等에對하여 이를 判定할것

三、常識은 初等學校敎材中簡單平易한事項에 對하여 試問하여 이를判定할것

四、志操는 平素에 皇國臣民으로서의 志操와 實踐狀況에 對하여 이를判定할것

五、作行은 言語 行動 態度等을 通하여 發現하는 一般心意傾向 素質在向等을 檢查할것

第四 筆答試問

一、筆答試問은 國語의 讀方 綴方 聽取에對하여 이를行할것

二、讀方은 尋常小學校第六學年의 現行文部省編纂國語讀本中에잇는 敎材에서 이를選定할것 但必要에應하여 當分間 昭和十四年三月以前에 尋常小學校를卒業한 又는 普通學校를卒業한 入學志願者에對하여서는 本文에依하여 選定한것과 當該志願者 第六學年在學中 使用한 國語讀本中에잇는 敎材中에서 選定한것 어느것이나 入學志願者로 하여금 選擇受驗함을 得함

三、聽取는 普通한 普通文章의 意味를 把捉하고 또그要領을 記述케할일

試問은 極히 平易하고 常識的인것을 ... 敎材의 範用의 出題는 이를考慮하여 中止할것 「호리가나」의 文字는 書取에 出題치말것 ... 以外의 敎材를 使用함은 無妨하나 平素의 學習에 依한 普通의 學力을 容易히 解答할수잇는일

二、所見表는 改正精神의 趣旨 ... 十分注意할일

第五 所見表及學級成績一覽表

一、初等學校長은 入學志願者에 對한 所見表及學級成績一覽表를 提出할것

二、所見表는 別紙第一號樣式에 依하여 作製할일 所見表記入에 當하여는 原簿의 記載事項에 相違업게할 ... 以外의 必要事項을 記入함은 此限에不在함

所見表에는 校長直接記名捺印할일 所見表에記入할事項은 最近二學年間에限함

三、學級成績一覽表는 別紙第二號樣式에依하여 入學志願者의 在籍한最終學年의成績(在學中者에게는 第一學期 第二學期平均成績)에對하여 作成하고 兒童의身體、學業、性行及家庭狀況等을 綜合考察하여 當該學校에 志願하는兒童에關하여 學年에適하는 推薦順位를 附할일

四、資格試驗合格에依하여 入學資格을生하는者는 所見表及學級成績一覽表의提出을要치안흠

五、所見表及學級成績一覽表作成에 當하여 公正適確을 主旨로할것은 勿論 그取扱에잇서서도 中等學校、初等學校共히 嚴重을期하여 嚴秘에附할것

六、各中等學校는 所見表及學級成績一覽表를爲하여 委員을 設하고 그記載事項에 對하여 確實審査할것

第六 採點

採點은 左記標準에依함

(一) 身體檢査 三〇〇點 (體格 體質 體能)

(二) 口頭試問 二〇〇點 (言語 常識 志操 性行)

(三) 筆答試問 三〇〇點 (讀方 綴方 聽取)

(四) 初等學校長의所見 二〇〇點 (健康 勤怠 人物 學力)

第七 適用

一、本要項은 中學校、高等女學校、實業學校及專門學校入學者選拔에關하여 適用함

二、師範學校에잇서는 本要項의 趣旨를參酌하여 適宜實施할

演習統監 南總督臨場

視閱分列式擧行

今日練兵場에서、四私專生千餘名도參加

連二日學生特別大演習終幕

경성부근대학 전문학교 특별연합연습은 십사일 새벽여섯시쯤에 동서양군의 주력이 리태원(梨泰院)으로부터 서빙고(西氷庫)로 통하는 길에서와 용산연병장에서 서로부디처서 격렬한조우전(遭遇戰)을 하고서끄틋내엇다 연습이 끗난뒤에 통감의순시가 잇슨후 연병장에모여 서한참동안 쉬고서 오전여덟시부터시열 분열식(分列式)이 잇섯는데 이시열분열식에는 세브란스의학 전문학교 보성전문학교 연희전문학교 중앙불교전문학교등 생도일천사십명도 가치참가하여 총수사천삼백십명의 학도부대가 웅전연병장에 렬을 지어서서 상엄한시열및분열식을 거행하엿다 그리고서 연습통감남총독으로부터 일장강한 훈시가 잇슨뒤에 해산하엿다

해산한뒤에 세브란스의학전문학교 보성전문학교 연희전문학교 중앙불교전문학교등 생도일동은 조선신궁에 참배하엿다 (사진…상은 분열식 하는 시열식)

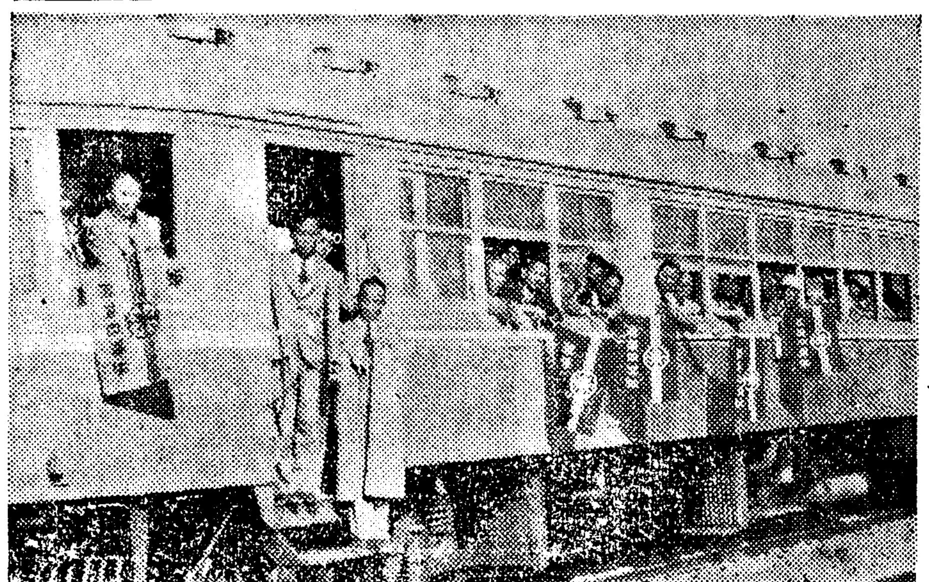

商工業者 丹楓노리

今朝一行春川에向發

해마다 한번씩 가을단풍시절을태하여 열리는 본사주최상공업자단풍노리대회도 벌써 여섯돌을 마지하는데 금년은 지난팔월에 개통한 경춘철도를타고 연선에 아름다운경치를 보면서 춘천읍과 청평사를 구경하기로되엇는데 일행은 오늘아침아홉시오십분 성동역에모여 본사지방부장 이종준(李宗浚)씨인솔하에 구름한점업는 맑은가을아침에 축복바든노정에 올랏다 그런데 일행은 오는밤을춘천에서쉬고 내일아침일찌기 청평사로가서 곱게물들인단풍을 보아가며 여름내사업에 시달린여수선한정신을 깨끗시씻고 저녁일곱시오십분에 성동역으로 돌아올예정이다 (사진은 일행의성동역출발광경)

X光線完備 大京齒科醫院 京城鍾路三丁目 電話光(3)三〇二〇番

文學中毒少年 盜癖症發作

부내 하왕십리정(下往十里町) 이백사십이번지의 삼십구호 김병호(金秉浩)(一七)라는 소년은소설읽기에 중독이되어 매일가치 종로이정목 박문서관(博文書館)에 가서 소설을 읽던중 지난 십삼일 오후네시십분경 춘원(春園)작 『무정(無情)』에 흑하여 몰래이를 도적하여가다가 점원에게 붓들려 종로경찰서에 인도되어 세상의 『무정』을 새삼스레느겻는지 다시는 그런짓을 안하겟다고 울고뭇고잇다

자동차는 정말 어더타기힘든다 ▲택시업자들은 언제나 자동차가 다나가고 업다고 대답하는것을 일삼는 택시업자의 유이이것가치 대답한다 ▲물론 까솔린의 절약을 위하여 자동차를 덜탄다는것은 잘 각오하고 잇스나 자동차업자의 하는일에는 다시 생각해 볼필요가 잇다 ▲손님이 차를 부르면 손님얼굴을 보아가지고 태워줄수도업다 하게지만 제밤중에 거리에나오면 역시 자동차가 흔하데 ▲그자동차에는 뭇지아허도 대개가 술취한사람이다 이래서 귀한까솔린은 술파가치 소비되고 급하게 필요한손은 더욱 자동차를어더기힘들게된다 ▲술취한 사람보기보다는 긴급필요한 사람을먼저 테울방도를 만들어 노흘 필요가잇다 ▲방법도 가능하다 병원이분만신어서 기타 특수문화기관에만 응수하는 택씨업자를 지정해둘수는 업는가

天氣豫報

오늘밤은 개이고 내일은 한때개엇다 흐릿다한다

十三日最高 一八度八
同最低 十二度四
今朝最低 十一度
同正午 二五度六

朝鮮神宮體育大會

十三道健兒參列下에 壯嚴한入場式擧行

健康美담북한中等校聯合體操

庭、籠、排、野球一齊開戰

스포-츠朝鮮의 超祭典인 第十五回 朝鮮神宮奉贊體育大會는 十四日을넘기고 ... 今十四日 正午부터 參加한十三道代表의 壯嚴한入場式이 열리어 京師 『브라스밴드』를 先頭로 京畿 忠南 忠北 全南 全北 慶南 慶北 黃海 平北 平南 江原 咸北 咸南의 順으로 步武堂堂 入場하자 먼저 國旗揭揚과 國歌合唱이 잇섯고 皇城遙拜에 뒤이어 皇軍將兵武運長久祈願의 默禱가 잇섯스며 昨年度優勝旗返還이잇슨뒤 優勝旗와 大勝盃返還한다음 鹽原大會長의式辭를 大會總裁委員長 李源甫氏가 代讀하고 大野大會總裁의告辭를 大竹內務局長이 代讀한後 皇國臣民의誓詞를 齊唱하고 大竹內務局長先唱으로 萬歲三唱을 ... 노피부르니 이로써 式을마치고 ... 午前中부터 京城運動場에서 聯合體操가 ... 軟式野球 ... 一齊開戰하여 京城運動場은 大盛況을이루고잇다 (寫眞上은 入場式下는 聯合體操)

籠球

◇男子中等部 【第一回戰】

養正商業44 (2717 | 44) 8 商業 (審判 ... 李文鎬兩氏)

京城商業40 (2515 | 1613) 29 培材中學 (審判 崔海龍、鷲尾兩氏)

徽文中學19 (613 | 95) 14 東萊中學 (審判 李惠澤、崔海龍兩氏)

▲新義州東中의棄權으로 ... 는 不戰一勝하엿다

大邱商業35 (1619 | 1710) 27 普成中學 (審判 金程信、尹相燮兩氏)

東萊中學46 (1333 | 137) 20 東新商科 (審判 申光浩、李文鎬兩氏)

青年會館27 (1215 | 178) 25 仁川商業 (審判 林東洙、宋基宇兩氏)

光州西中33 (1419 | 206) 26 濟城商業 (審判 李惠澤、方元淳兩氏)

【第二回戰】

徽新學校65 (3332 | 76) 13 養正商業 (審判 曹東煥、金善行兩氏)

東星商業26 (1412 | 714) 21 京畿道商 (審判 李惠澤、方元淳兩氏)

排球

◇女子中等部 【第一回戰】

京師2 (2121 2121 | 92) 0 第一

進明2 (2121 2121 | 1016 9) 0 淑明

光州西2 (2121 16 | 9 1921) 1 梨花

龍谷2 (2317 21 | 2121 4) 1 同德

京畿高女2 (2121 2121 | 6 16) 0 永生高女

元山高女2 (2121 | 6 7) 0 女子實業

軟式庭球

◇男子中等道對抗 【第一回戰】

【京畿道】勝 【全北】

協實 朴弘信 李熙正 4…0 李來璟 朴順燦
孫日煥 南昌遠 4…2 文公普 金明演
金在應 金炳瑞 4…1 殷南鎬 徐晩
善隣 養正

【第二라운드】

【慶北】勝…… 【全南】

協實 朴弘信 李熙正 4…1 文公普 金明演

崔異元 1…5…3 韓泰根 李潤水 順慶

다음組는 全南棄權으로慶北勝利

【平南】勝 【慶南】

安慶 朴震英 李根培 4…0 宋秋有 金永炳
平中 金晉漢 李春 5…3 金宋 尹佑 ...
中平 金春根 尹洪 3…5 梁 洪起 ...

【第二라운드】

朴震英 李炳發 1…4 洪起 尹佑東

【第三라운드】

金晉漢 李根培 2…4 洪起 尹佑東

◇女子各道對抗

【第一回戰】

【黃海】勝 【慶南】

海州 河片 金崔 4…0 淺野 大原
旭海 金崔敬 朴福仁 4…2 大植 田
幸 崔敬淑 4…1 水 早 津

【慶北】勝 【咸南】

大邱 矢崎 李順 4…1 李福 前田 田邊
慶北 申 李 4…3 久保 松 下
邱大 李喜順 李順 4…0 山谷 元山 西本

咸商4A 善隣3

第十五回 朝鮮神宮奉贊體育大會 中等野球戰第二日…善隣商業對咸興商業第二回戰은 十四日 午前九時十五分부터 京城運動場에서 土林(主) 馬場、藤井(壘)三氏審判下에善隣先攻으로 開始된바結局四A對三으로咸商이勝利하엿다

善隣=0 0 1 1 0 0 1 0 0 | 3
咸商=0 0 0 1 2 0 0 0 1 | 4A
投捕…善隣=(村上、山內) 咸商=(白南珍、孔永男)

事務用品 文房具 卸商 手帖 三豐 錄型 東光堂文具卸部 京城府齋洞四街 電光③370番

花柳病 皮膚泌尿科 植木醫院 東京永樂町二丁目大通 ... 電本三五六七

クリーニング 機械設備完全 店は一番古く 仕事は最新 京畿道公認 坂ランドリー 京城水標町五十一番地 電本6216

地方 通信員募集 ... 京城內 大洋通信社

朝報案內 讓店 名藥

書圭浣齒科 京城鍾路三丁目네거리

生徒募集 ... 朝鮮總督府認可 京城自動車學校

タイプライター 印刷 アジアタイプ社 京城黃金町二丁目

옷감자투리 京城黃金町四丁目

ヤマトミシン 代理店 ... 京城本町 高麗ミシン商會

新築 賣家 洋服 ... 京城工務所

朝鮮名作選集 ... 京城府黃金町

讓店 和信百貨店 ... 京城府貫鐵町二〇六番地

會計、稅務相談 朝鮮會計監査所 電話本局六六〇五番

文化住宅設計 建築設計・各機械土木・鑛山圖案製作及トレース 東洋圖工社 電話本局五六一三

許特 難治病治療秘訣出現 世界的新發明 ... 京城府 樂有堂朝鮮配給所

조혼職業 超短波治療院 人命救助와生活安定 ... 森川超短波 京城大和町バス終點 電本② 一三六六番

淋疾治療期間短縮에 또短縮!!

淋疾特効劑 サッタリム 「殺打淋」

世界的三大權威醫學博士 淋疾治療新學說發表!

獨逸 オスデルベルグ 博士
獨逸 ヘルムホルツ 博士
日本 土屋 博士
發表

科學 의進步는時刻을다투어 研究에 研究를거듭하고 精密에 精密을더하여 絕對的인最高製品을만들기에 邁進하고잇다.

科學者 는 現狀에서滿足치안코 現狀보다더나은것을 만들냐고苦心研究한다 그리하야 獨逸オスデルベルグ、ヘルムホルツ兩博士는サッタリム과ヘルオンアミト)은 淋疾에는一日보다 第一잘드르나ヘルオス錠과 連服하면定期加顧格으로 サッタリム作用을促進하고 副作用이全無하야治療期間을 一層短縮케하며患者가容易하게 平安하게時速히治療할수잇고 治療率百%를確保하야全治할수잇다고 實驗報告를發表하엿다

サッタリム은 治淋界에最高製品이며 其治療的効果에잇서서도 斯界最高權威醫學博士의報告에依하면 患者 百生如何에따라百%(百人中百人)의完治된다고發表하엿다.

ヘルオス錠의特長

サッタリム과 ヘルオス錠을 服用하면
▲サッタリム의 化學的、藥理的作用을促進하야 治療期間을從來보다 一層短縮하고 絕對的으로 完治함을보다.
▲膀胱、尿道、攝護腺等 粘膜刺戟이업고 自覺症狀을 消滅시킨다.
▲胃腸障害가 全無하고 消化를助長한다

特告!

普通體質에는サッタリム만服用하여도 効能을 어들수잇스나 特異體質・虛弱體質・特히 消化器가 弱한분、長期時日에 治療하실분은 ヘルオス錠을 使用하시요!

獨逸醫學博士 梁珍鴻先生發表

一九三八年度醫學界의 世界的大發明은 サッタリム의 出現이라고믿는다 從來의 淋疾治療에는 內服과注射와 洗滌法이잇다하나 一首前驛止하고 サッタリム만 內服하시면 他方의必要를 느끼지안는다고主唱하고싶다 웨 그러냐하면 其強力한 殺菌性을 服用後 四五日에는止服消炎作用이 顯著하며 不過二瓶以內에 根治할수잇다는것은 經驗하엿기때문이다 其他丹毒、産褥熱、痲癬及敗血性服毒症에亦是不可無의 良藥이라고믿는다

サッタリム 急性用 五圓
慢性用 十二圓
病院用 二十圓
ヘルオス錠 一〇〇錠 五十錢
(全國有名藥房販賣)

總發賣元 新興製藥所 京城府堅志町
總代理店 新井藥房 京城府南大門通
支店 北京市前門外西河沿二三七番
出張所 圖們・ハルビン

低貧로漁船을建設 五個年年賦로償還

咸南中小漁民에게福音

【咸興支社發】 함남도수산과에서는 약진하는 수산업에대처하야 그것을일층합리화시키는동시에외판은 약진하나 내막은 의연비참한군소어업가들의 갱생책에대하여 여러가지로참신한 정책을연구실행하고잇는데 이번에는 또우수어선건조오개년게획을 수립하야 기대를모으고잇다 즉 함남도내의 군소어업자의태반은어선을 소유하지안코서 모다 선주로부터 빌어서 쓰고잇다 그런데 이어선의 임차료는 굉장히 비싼것으로 하척에대하야 매년 사백원내이나된다 그러하야이것을 오개년동안적립하면는 완전한 어선하척을 건조할수잇다는것으로부터 저리자금을 융통하야 어선을 건조시킬려고하는 것이다 이안는 벌써 금년도에 오개년부로 그것을 상환시키게 하는안이다 그동안이것을 민법적으로 만든것이로서 일단 조선회사(造船會社)에서 우량어선 조사를 하다가 이번에그 제안을 엇게 금융기관에서 융통하여 어민들에게 만들어주뮈 어민들로부터 되것이라고하는데 명년도부터실시할터로 각방면과절충하고잇다 라하여 도민일반은 기뻐하고잇다

兄弟叔侄共謀 傷害罪로受刑

【江陵】 본적을 강원도강릉(江陵)에두고 수년전에 삼척군도계 남부녀대로 울진군근남(蔚珍郡近南)부근에 와서 주석영업을 경영하든김한진(金漢鎭)은 별이유업시 본년六월二十일 경에울진군에서는 면박당가요 재산가이라는 임시인(林時仁)임시표(林市表) 임세규(林勢規)세사람에게 구타를당하여 기지사경에 이르러이를 말류하든한진의모친과한진의안해까지 구타를당하여 모두상수일이상의치료를 바를정도이요 한진는 칠수일이상치료의 상해를 입어 머리와 귀가 깨여지고 늑골 손가락이 절골되엿스며 기타전신에 타박상을입엇스나 사고무친한 한진는 치료도바를수업거니와 전기가해자의 위협과 세력으로 의사의구호도 바를수업서 보름이 고향인 강릉에가서 겨우생명을 유지하여 고소를 제기하엿다 본년 七월이십일에 약식명령으로 가해자삼인에게 각각벌금 오십원에 처하엿든바 전반하양으로 도리어 정식재판을 요구하여지난십일일오전十시부터 대구지방법원영덕지청(盈德支廳)에서 청목판사(青木)주심과 상전검사(上田)입회로 개정되어 판사의논고가 잇슨후 세사람 모두 체형이 당연하지마는 시표의 아들세규는 청년의전정이 아까워서 약식명령대로 벌금각오십원의구형이나리자 판사의언도도 그형대로 나린후 동시반경에 폐정하엿다

安東旱害工事費 廿三萬餘圓決定

【安東】금년대한해를당한 경북 안동군하의 이재민구제책에대하야서는 여러가지로 강구되어오던중 이즈음 결정되엿다는데이개년계속사업으로 이십삼만삼천 오백원의 공비로 종래현안으로되어잇는 안(安)、포간(安東、浦項間) 예안(禮安)、대현(大峴)간도로와 안동읍도로등 공사비로 사용되리라한다

日本港灣協會總會에 五大項目을提議

日本海湖水化前提로

【咸北支社發】 오는 삼십일일에동경에서 열리는 제십이회 일본항만협회총회(日本港灣協會總會)에대하여 이곳북조선각항만에서 제안하기로된 건의안은 다음과가치 결정되엿다는데 일본항만협회가 최근에 특히일본해항만문제에 진지한양해와 지지를 가저오는결론보아 그성과가 매우기대되고잇다

一、일본해제항에다 영속정순회주접선(淺深船)을두도록 정부에건의할것

二、돈하(敦賀)제삼기축항공사게획을 급작히 세우도록 정부에건의할것

三、청진항의 확장축설을 요로당국에건의할것

四、성진(城津)항의 수축공사완성연도를 당겨올리고 안변방파제의 연장과 방석반출에대하여 특수시설을 축성하도록 당국에건의할것

五、웅기항의 확충게획을 급속히 실현하도록 당국에건의할것

正租供出手數料 今後는안밧기로

【龜山】「기보」지난달말일까지 평남순천군자산면(慈山面)에서는 평남대동군농회에 벼(稻)도리고다섯차를 반미(飯米)로 공출하게된바 한가마니수수료가사전인데 이전은 순천군농회(順川郡農會)의 수입으로하고 이전은대동군농회의 수입으로 하게엿자는 안저서 반미를 밧고 압선도하지안코 수수료이전씩받는것이 불공평하다고 말성이만터니 요즘에와서는 대동군농회에서는 수수료를 반송하기로작정되엿다

羅災作人을毆打 苗板立稻刈取했다고

進永農場幹事의行悖

【進永】경남김해군진영(進永)지방에는 미증유의한재로인하여 모판에서 타다남은모가 흘러가는절기를따라 그대로성숙하고 잇는것이이 곳저곳에 즐비하여 기형적현상을이루고잇다 경남 김해군진영(金海郡進永)양군에 거대한지역을차지하고잇는 진영농장(進永農場)에게 공동모판을 시행케하는데 모판작인이 그토지소작명의인에 대하여 손해보상의의미로 추수후에 한평당두홉오작 내지서홉씩을 주기로되어잇다고한다 그런데 금년에는 불가항력의 천재로인하여 왼지역이 모두대 동시관을 당하게되어 그 모판에 대한 소작료도 감면될것이므로 이『보류』이라는것까지도 한번 고려해볼만한 문제일것이다 이것는 관사하고 모판작인이 위선 굶주린배를 채우기위하여 이것이나마 거두워먹겟다고 한두줌 베어갓다해서 이것을발견한지수속에서 도적놈이나 붓잡든시 함부로불명농을 감행한다면 사회가 용서치못할것이다 동농장간사인 박모(朴某)는 무슨생각이잇섯든지 모판에 잇는벼를 모판작자는 못베이게 하고 로지소작명의자에게 베어가라고 지시하던중 지난십일신영면신영리에잇는 모판작자 허모(許某)가 자기모판에서 벼를 얼마간 베어간것을알고 허모를 철도아래편 김모의 집에서만나자 함부로욕설파구타를 감행하고 불온한행동을하엿다고 일반의비난이 자자하다고한다

苗代作者許某談

농장에서도 아무런말도업고 또내가내것을베여오는데 누가 무슨이의가잇스랴하여 마음노코 한말홉이나 베어다가 훌터미엿습니다 그런데 철도밋 김모의집을여페서 간사인 박모를만나자 박모가그런일이 잇느냐고뭇기로 잇다고한즉 함부로도적놈이니 명년에는 소작못한다느니하면서 구타를감행하므로 노고광지욕을 당하엿소 그러데 소위농장간사인 이란자가 법률파도덕을 무시하고 권리를 남용하여서야 사람이 살수잇소 그리고 모판에 대한 보상이라는것은 여인동이 할터이요 그입도는 화실한 내물건이죽만일 다른사람으로부터 청해를바들때는 법에호소하려합니다

令和泉事務所主任談

모판에잇는벼를베어가는데 대하여서는 혹어떠한말성이잇슬가하여 미리농장에신고하여 지시를기다리게하는것이 조흘줄로생각하고 잇슴뿐이요 간사인에대하여 어떠케하라고 지시한일은업습니다 그리고 그결정에대해서는 팔월이십칠일부터 나는지배권이 업서지고 지주가이전하게되엿스므로 무어라고 말할수업슴니다 바간사인의 행동에대해서는 음못든일이나 만일사실이라면 유감으로생각합니다 잘조사해보겟습니다

人蔘을加工하는 製藥工場이出現

蔘都開城에快消息

【開城】세계적명약 고려인삼은 아직도 원형(原形)소비시대의구각을 벗지못해 복약하기에 불편한점이 만흠에도 불구하고이것을 좀더연구하여 화학적가공정제(加功精製)품을 맨드는제약공장이나 제약회사가 아직업슴은 삼도개성에 일대유감스러운일이엇다 일즉이 이점에 파심을갓고잇던 김영조(金榮祚)씨는 이번에 실업계명사중지와 악수해가지고 대규모의 제약회사를 탄생시키려고 암약리에 맹활동중 불원간 실현될기운이 농후하다한다 자세한내용은 아직비밀에부치고 말치안흐므로 알수업으나 자본금은 약십만원정도의 제약기관으로 공장은만월정(滿月町)모처에 수처평의 기지를 매수해다한다 금후삼도개성은 일보전진하여 약화도시로칠저전환을 꾀하려는 경향이 보허진것은 실로 기쁜현상이다

麥耕指導者에 諸般事項指示

【忠南支社發】대덕군(大德郡)에서는 맥작보급에만전을 기하고 잇거니와 이제이를 실시하는데잇서 일종의맥을기하고저 새로 지정한보리가리의 기일에 선두에서 지시독려할 각면지원들에게 이에대한지식을 보급시키기위하야 십삼일오전아홉시부터 동군청회의실에서 각면지원과 이에대한 관계자십시간을 소집하고 모든사항을 지시타합한바 잇섯다

京城麗水間에 直通列車運轉

【全北支社發】철도국에서는 오는십일월일일을기하여 전국적으로일제히 열차시각을 개정한다는데 이에의하면 전북도약도민 ...

麥作增産에注力

盈德郡各面巡廻指導

【盈德】경북영덕군(盈德郡)에서는 비상시국하 군민의식량충실을 도모코저맥작개량에 전력을 경주하여 맥작증산에 여러가지실행안을 강구하던자 현재구전일백 사십여정보의 작부반별을 팔백팔십 여정보를 확장하에일만여정보의 경지를 맨보고 여기에 대한 지도원(指導員)까지 증원시켜 그실적을 올리기위하여 군농회에서는 각면각동에순회하며 실시지도에 노력중이라는바이로서 내년부터는 식양완화를보리라고한다

江原產도出品準備

【春川】조선수출공예품(朝鮮輸出工藝品)전람회는 동경회수최로 십일 중축부상공장려관에서 개최할터인데 여기에 출품할것은 전부가외국수출할물품으로써 강원도에서 공예품다수를 출품케하고저 업자들에게 준비를시키는 중이라한다

木炭價格更正을 統營炭商들陳情

【慶南支社發】경남도물가위원회에서 결정한 목탄(木炭)가격에 결함이 잇스므로 목탄의출회가 두절되엿스니 목탄공정가격을 갱정하여달라는 진정서가 통영(統營)목탄 동업조합으로부터 도당국에 보내어왓다 그에 의하면 통영업에서는 거제(巨濟)생산 목탄을 쓰는데 지난오월오일 경상남도 제오회물가위원회에서 결정실시한 통영의목탄판매공정가격은 거제목탄 소환(小丸)상등한표에 일원구십오전이라 하엿는데 이것은부산에서의이원십오전에 대하여이십전 마산파는 십오전의격차가잇스며 결국 운반동제비용을 가산한다하더라도 부산에서 팔더면 한포대에 십삼전의 이윤이잇스나 통영의업자는 이전의 결론을보게된다 이러므로 거제한목탄은 거의전부가 부산에만가고 통영에는 절허드러오지안는데 수요기를당하여 목탄기근에 직면하엿스니 현행의차액을 축소케하여달라는것이다

商工會規則制定

【忠南支社發】충남도내 각지에 산재한 상공회(商工會)라는지 또는 번영회등 그수지와 목적을 대동소이하게하는 각종단체가 대개임의대로 운영되고잇서 조직기구에도 한등의 권위가업는데따라 사업도역시 사업다운사업을 실행하지못하고잇슴에 비추어 도당국에서는 이것을 법령으로 통제하는동시에 일원적으로 그법규에따라 좀더 권위잇는 공공단체로써 모든방면에잇서 기능을 충분히 발휘시켜서 지방발전에 공헌이잇도록하기로 게획을세우고 이준비에 분망중이다 그런데 칙문한바에의하면 이것을도령으로써 충청남도상공회규칙을제정하여 일원적법측아래 태더도시의상공회의소와가튼 역할을시키러이라는데 일반은 이의성과를기대한다

建設清津에朗報

洋灰三萬包袋가到着

【咸北支社發】【세멘트】기근에 양회(洋灰飢饉)에우는 건설청진에 양회가 만히 온다는 소식이 전하고잇서 매우활기를 띠우고잇다 지금까지 부에서는 여러방면에 양회수입을위하여 수배를하고잇든바 마침내 오는십오일경에는삼만포대가 오기로되엿다는데 이로써 즉접영향을 밧는곳은 시가지게획 공사의 진척이순조롭게되고 간접으로는 일반토목게가윤택을볼것으로 보인다

刑務所脫走犯人 十日馬山에送還

【馬山】마산형무소(馬山刑務所)탈옥도주범(脫獄犯)절도장점모(張點模)(二三)는 부산에서 체포되엇다함은 지상에 보도된바어니와 십일마산경찰서로 송환되어 도수정도를 조사중인데 조사가끗나면 형무소로인도할것이라한다

南畵展覽會開催

【春川】 목회(木曜會)동호인들로조직한 춘천목요회(春川木曜會)에서는 십사、십오양일간 공회당에서남화전람회(南畵展覽會)를 열게되엿는데 우수작품칠십여점을 출품하고 조합에부할편더러 즉매도행하리라한다

待望의第二人道橋 明年엔實現될듯

四百五十萬圓工費를查定中

【平壤支社發】평양이십오만부민이 오래전부터 대망하는 대동강제이인도교가 명년에 실현될듯하다는 소식이잇서 부민들의 가슴에 서광이 비치고잇다 ─즉평양의교통난을 피하는 인도적견지에서도 업지못할 제이인도교를 명년도에는 반드시실현하고저 평양부에서는 공비사백오십만원을 요하는 가설게획안을 제출하여왓는바 최근에내무사정을 무사히 통과하여목하재무국에서 사정중이라는 소식이왓다고한다 전번에도 대장성에서 삭제되어버린만큼 이것만은대저는 그리큰기대를 가질수업스나 그러요정의 중대와 또사무의전번의 약속도 잇서 명년도에는 드되여 그일부라도 통과하여 실현의제일보를 내드딜수잇지안흘가 기대가크다

라디오

十四日(土)

▲午後六時 노래공부『외딴집』(李貞求譜李一來曲) 白 華 宮

▲同六時二五分 어린이新聞

▲同六時三〇分 講演『文藝와道德』

▲同七時 뉴ー스 天氣豫報

▲同七時三〇分 講演『最近朝鮮工業界의進步』 京城高等工業敎授 安 東 赫

▲同八時 (放)女聲合唱 一、가을달밤(리암스作曲) 二、望鄕에이스作曲 三、狩人의合唱(베ー버作曲) 四、켄터키의아가기(포스터作曲) 五、그리운故鄕(韓北民謠) 六、호프만의배노래 오펜바크作曲 永生高女音樂部 伴奏 尹玉潤 指揮 李福順

▲同八時三〇分 西道歌謠 一、小春香歌 二、開城難逢歌 三、漢江水打鈴 四、사발歌 五、興打鈴 六、배뚤歌 申海中月、金眞紅

▲同九時 野談『忍德』 崔 汝 成

▲同九時三〇分 뉴ー스解說

▲同九時四〇分 (東)時報 뉴ー스 氣象通報 라디오메모 明日曆

▲同一〇時 地方으로보내는뉴ー스

▲同一〇時一〇分 中等國語講座(五〇) 金 鳳 始

第一放送

▲午後六時(遞)스켓치 ▲同六時二五分(大)講演 ▲同七時四〇分(大)浪花節 ▲同八時一〇分(東)長唄 ▲同八時三〇分時局講演 ▲同九時(大)드라마

十五日(日)

▲午前七時二〇分 宮城遙拜 라디오體操

▲同一一時五〇分 氣象通報

▲正午(東) 時報 오늘아러두실것

▲同○時 『朝鮮神宮奉讚體育大會實況』 野球試合實況『中等野球決勝』―京城運動場으로부터中繼―

▲午後零時三〇分 뉴ー스

▲同一時三〇分 傷病將兵慰問西鮮女子中等學校聯合音樂會實況(平壤)(國語)―平壤府公會堂으로부터中繼―

▲同三時 儒林祭―慶會樓로부터中繼―

▲同四時 뉴ー스

▲同六時 노래공부(二)"외딴집"(李貞求譜 李一來曲) 白華宮 伴奏 피아노、바이올린、첼로

▲同六時二五分 (平)趣味講演 季節의名文(十月篇) 韓 泰 泉

▲同七時 뉴ー스 天氣豫報

▲同七時三〇分 新民謠 一、방아打鈴 二、梁山道 三、天安三巨里 四、늴니리야 五、사발가 六、朴淵瀑布 七、四節歌

▲同八時 南道歌謠 一、花草四巨里 二、六字백이 三、興打鈴 四、개고리打鈴 伴奏 京城放送管絃團

▲同八時三〇分 라디오드라마『漁夫의노래』(二景)李白作 七成(漁夫)徐成大 七甫(漁夫) 李白水 三萬(漁夫)劉精 太榮(漁夫)金源在 船主 朴 돌이甲 卜恩淑 봉순甲 愛 도순이 韓銀珍 七成父 金又榮 演出 李白水 效果 崔一

▲同八時三〇分 名作이야기(平壤)"春香傳"(지이드原作)

▲九時五分 歌曲 一、羽調初數大葉 二、牛藥 三、弄 四、界樂 五、編 安商仙 明今率 洋琴金相淳 大笒金永根 杖鼓金一宇

第一放送

▲午後零時五分(東)合唱 ▲同一時(大)將士慰問 ▲同六時(東)野球 ▲同六時二五分(城)講演 ▲同七時三〇分(大)錄音뉴ー스 ▲同八時(城)謠曲 ▲同八時三〇分(城)小唄 ▲同九時(東)尺八 ▲同九時一〇分(東)피아노

南船北馬

거창중학혼조를수가 남성의기능도부천주고여성의기능도부천주어서 내가사내인지 계집아이인지 알수업스니 의사님이 좀판단하여주시요하고 목포부립병원을 차저오진기한 환자가 잇다 ▲목포부내장모(張某)(一七)는 지난십일일아침에 부모와가치 부립병원에와서 성의판별을 청하엿는데 피부과길전(吉田)의사가진찰한결과 ▲이는가성반음양(假性半陰陽)이라한다 한사람이 남녀의성기능을 가지고잇는 병으로서 가튼반음양중에도 극히알궂게되어서 한편으로는남자로는당당한대장부요 다른한편으로는 틀림업는 여자로되어잇다한다 ▲어느편이던지 기능이완전한편을 수술로살려 남자가되던지 여자가되던지 할터이므로 이수술에 남녀양성의 운명이결정된다하여 그귀결에 큰흥미를갖고잇다 (木浦)

半島레코ー드界에 初有의 大全集

第二回予約募集

沈淸傳

二十二枚 앨범二冊

萬古名唱 李東白 丁貞烈 金昌龍 曾學珍 林素香

第一回大発売

포리도ー루레코ー드

朝鮮名人傳發賣中!

補血·强壯·精力·特效劑 린그로판 (血精茸鹿花) 京城·直輸入元·美國 共生藥業株式會社 電話光化門局二五四七番 振替京城二二〇〇二番

治腫靈藥 三仙膏 京城本舖 樂園町 共生藥業株式會社 電話光化門局二五四七番 振替京城二二〇〇二番

京城鍾路二丁目 時計 完全修理 普信堂時計舖

警察官(講義合部全書) 鮮滿警察學會

洋藥漢藥 藥種商講義錄 ▲秋季受驗準備入學金免除 ▲完全三卷出來 見本進呈 ▲京城府西大門町一丁目一七 ▲朝鮮藥業研究社

不景氣업는 돈버리王國 五圓、十圓의資金으로도 月收數百圓以上에돈버리수이不知其數 新興代用品等數千種中마음대로골나서營業할수잇다 大小商工業家는勿論 무슨營業이조흘가망서리는분 누구나當社內報를利用하시라 京城府校洞町五四 東亞百貨通信社 振替京城二一九七三番

外科 皮膚泌尿性病科 京城鍾路三 東亞婦人商會越便 同仁醫院 醫學博士 鄭準謨

近代人의常識입니다 金鶴水 한개치에一滴! 네타에一滴! 井頁化粧品本舖

補助薬の新発明!

效力이數段의大進步 婦人病은이一球로!

美神丸 本舖의 研究部에서새로 發明한美神丸의補助藥(外用)(塗布藥)은 斷然他의類似藥에그例를 볼수업는 獨特한 製劑로서 美神丸을 使用하실때 極小量을藥球에塗布하는것만으로 藥效를倍增하야 使用感이滿點 點뜻고지무르고가렵고아푸고出血을멋게하여 效力도 훨신 速합니다

補助藥 無代進呈

이러케훌륭한 藥力을가진 補助藥을 藥寶하고잇스므로 高價藥을一切無料로 無漏添附하여 發賣하고잇스므로 美神丸은 참으로完成된 婦人病治療藥이되엿습니다 꼭 愛用해주십시요

―帶下가흐르고、月經이不順한분、頭痛眩氣耳鳴、上氣、冷症、足腰가땡기고、月經痛이잇는분―

【特히이에기를나코저】하는분、家庭不和、히스테리ー症도 美神丸의 藥力으로 速히 全快합니다 大端히 便利하여 一球로써 夜間眠前에시 有效하며 自宅에서 손쉽게고치고 또한一日五錢의싼治療費로 婦人病이낫습니다

大阪市東區南久寶寺町坪筋 本舖 合資會社 宮內春鴻堂 振替大阪五七番

定價(補助藥添附) 五球入(五週間分)一圓八十錢 十球入(十週間分)三圓五十錢 廿球入(廿週間分)六圓五十錢 全國의有名藥店에有함 直接注文은振替로 代引으로

無代進呈 ハガキ一本でこの幸福 朝鮮日報에서보셧다고 只今곳 葉書로本鋪에 주십시요 처음 一回限 婦人衛生寶典 一冊 其他 美神丸一週間分 無代로 進呈

全快者が最も多い婦人藥 美神丸

十五日封切 祭禮奉贊特別大興行!

東京超特作 大映浪曲映画!

男一匹 河津清三郎 眞山くみ子 廣沢虎造師 特別出演

義俠に生きる涙と眞心を描く男の中の男一匹 虎造の新作浪曲名画 脚本小出英男 演出久松静児 撮影鈴木栄

江戸ッ子の意気!深川情緒篇 愛染格子 京都特作 大衆席三〇銭・毎日四回上映・ 脚本八尋不二 演出木村恵吾 市川右太衛門 國友和歌子

本町三 京劇 日曜・祭日早朝興行!

面白い映画は新興

15日封切 大祭奉祝番組

世界の視聴を集めて封切 東和商事 仏蘭西超特作ガメ 日本版

ダンチヒを廻つてつひに第二次世界大戦の火蓋はつひに切られて世界注視の地中海上また浪高し……時國籍不明の武装商船の出没……潜水艇の果敢なる突撃……明眸シヤンタルに老巧アリーボールの共演フランス海軍最初の海のスペクタル

地中海 明眸・マルセル・シヤンタル・アリー・ボール…主演 ジヨルジユ・コリゴン・オリーゼ・ツートラーヴア・ン…共演

東京ブルース 東寶・吉本・鷲同超特作 清涼資次郎…演出 川田義雄 (コロムビア)奥山彩子 (テイチク)ディック・ミネ (〃)サトウ・ロクロウ (〃)渡邊篤 (東寶)高勢實乘 清川虹子 共演

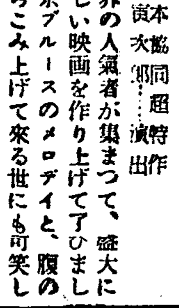

斯界の人気者が集まつて、盛大にたのしい映画を作り上げて了ひました東京ブルースのメロデイと、腹の底からこみ上げて來る世にも可笑しいギヤツグ!!

早朝割引 東寶短篇文化映畫「自動車の話」

若草東寶映畫劇場

山葉オルガン 애기들을爲하야!! 正價48圓부터 日本樂器會社 京城府本町一丁目

最高級品 HHH 靴를 튼튼하게 하는 靴を丈夫にする サンエッチ 靴クリーム

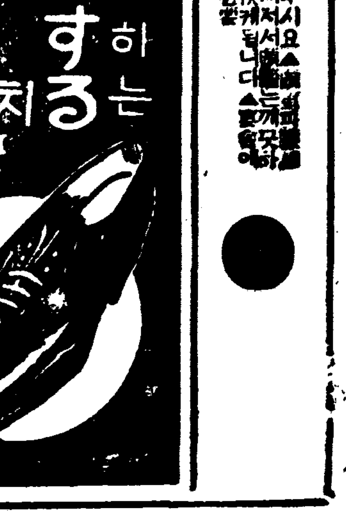

鳥致院支局 電話一四六番

宿醉 ノーシン

無砂七分搗米와 代用食糧의 勵行

朝鮮穀物協會長 齋藤久太郎

緖言 移秧以來近年稀有의旱害로 減收케된 昭和十四年의朝鮮産米는 去十月三日總督府에서發表한 第一回豫想收穫高에 依하면 總豫想收穫高는 一千三百九十九萬九千二百五十二石으로서 (中略)

昭和十四年朝鮮産米의 減收는 否定할수업는 事實로되엇다。그러므로 總督府當局에서도 그 對策으로서 米穀配給의 萬全을 期키爲하여 節米混食等의 普及徹底를 企圖코 그 具體的實行方法으로서 來十一月一日부터 總督府令에 依하여 全朝鮮的으로 白米食의 廢止를 斷行하는同時에 無砂七分搗米食을 勵行케되엇는데 食糧의 充實을 最緊要로하는 刻下의 實情을 認識하고 어듸까지던지 食糧을 애기고 食糧充實의 國策에 忠實케하기를 切望하는 同時에 左에 簡單하나마 無砂七分搗米와 代用食糧에 就하여 記述하여 參考에 供코저한다

一、七分米食의榮養價値와經濟價値

現下非常對策과 食糧의 根本的充實策으로서 無砂七分搗米食의 勵行을 비롯하여 各種代用食糧과 無砂七分搗米와의 混食 或은 雜食 우동等食用을 勵行케하는것이 가장効果的이고도 經濟的인 對策으로서 이의 實行徹底를 期하고잇는것은 周知하는바이다 總督府에서도 이의普及徹底의方法으로서 府令으로써 十一月一日부터 斷然不經濟的이오 榮養價値에 缺乏한 從來의 白米食을 禁止케하는 同時에 가장榮養價値가 豊富하고 節米上 가장効果的인 無砂七分搗米食을 朝鮮全民衆에게 勵行케되엇는바 먼저 이無砂七分搗米의 榮養價値에 對하여 若干記述코저한다 더욱이 無砂七分搗米의 榮養價値에 對하여는 이미各方面의 硏究家等에 依하여 無砂七分搗米는 從來의一等標準精白米에 比하여 훨신優秀한것이 發表되엇고 定評이 잇는바이므로 새삼스러히 說明을必要로 할것은아니겟스나 參考로서 最近硏究資料를 摘示해보겟다

첫재로 가장人體에有効한 榮養素로서 定評이잇는 胚芽의 殘存率이 假令玄米의 胚芽殘存率을 一〇〇으로하면 從來의 白米는 一〇〇分의 七程度에 不過하나 七分搗米는 一〇〇分의 二七이란 殘存率을 가지고잇다 그러나 이胚芽의 殘存率에 對하여는 尙相當한 異論이잇고 各地의有力精米所에서 實驗한結果에 依하면 六〇%以上의 胚芽米를 殘存케하는것은 容易하다한다 또 이것을 化學成分으로 보아도 白米의水分一五·〇三%에對하여 七分搗米는 一五·一六% 粗蛋白質은白米의 六·〇八%에對하여 七分搗米는 七·五四% 粗脂肪은白米의 〇·三一%에 對하여 七分搗米는 一·〇〇% 灰分은白米의 〇·三二%에 對하여 七分搗米는 〇·三九%에 含水炭素는 白米의 七八·三%에 對하여 七分搗米는 七五·九一%로 되어잇스며 또 이것을 비타민B의 含有量上으로보면 玄米中의비타민B 含有量을 一〇〇으로한 境遇에잇서서 無砂白米、無砂白米 一〇〇分의 一九·八〇%에對하여 七分搗米는 一〇〇分의 一六·四〇%를 含有하고잇고 從來의白米에 比하여 無砂七分搗米는 如何한境遇보다도 有効한 化學成分을 多量으로含有하고 잇는것을알수잇고 同時에 榮養成分에잇서서 七分搗米가 從來의 白米에比하여 優秀한것이 明白히 立證되는것이다 特히 이無砂七分搗米食을 勵行함에잇서서 特筆할것은 從來의 白米에比하여 多少色이검은 點과 味가劣한點과를 참기만하면 自由도 原料의量이늘수잇슬뿐아니라 胚芽가多量으로附着한것이어 米와 同一한榮養米를廉價로需要者全般에게 提供할수잇는點을 無砂七分搗米食의 最大特質이라하겟다。

다음에 이것을 現下의 最大目標인 節米上으로 無砂七分搗米食으로보다면。

이無砂米七分搗米는 이미各方面에서 實證된것과가티 一等標準精白米보다 搗精의程度를五分나리어 七分으로 搗精된것이다。그結果로서 一等精白米에比하여 一石에對하여 四分即四升程度의 搗上量을 增加한다는것이 定評으로되어잇는것이나 이理由는 前記의 一等標準精白米에 比하여 搗精의 回數가적어지는것으로 搗精의結果從來多量으로생기던 小米가 減하고 完全한米의量을增加케한다는것에 依함이다 그러면 이것을 全朝鮮에勵行된때에 어떠한結果가 생길것인가를보면 朝鮮에서 一個年間消費되는米의量은 大略一千六百萬石이므로 이全消費米의 四分即六十四萬石을 一個年에 節約할수잇고 이것을 金額으로換算하면 七分搗米를石三十九圓三十八錢으로보아 二千五百二十萬三千二百圓의 利益을보게될것이다 以上은無砂七分搗米食의 勵行에依하여밧는 直接的利益인데 이것을 間接的으로보아도無砂七分搗米食의 實行에依하여 多量으로어들수잇는 米糖은 이미化學工業上은勿論 食糧上으로서도 多大한利用價値를 가지고잇다는것은 亦是定評이잇는바이다 以上記述한바와가티 榮養價値上으로보나 또는 經濟價値上으로보나 無砂七分搗米食의 勵行이 現下의 非常時局에 對하여 勿論이오 國民의 保健衛生上으로보아도 또는 國家食糧經濟上으로 생각하드래도 그實行을 急務로하여야할것은 容易하다

二、代用食糧의榮養價値와經濟價値

代用食糧의 無砂七分搗米와의 榮養成分과 比較하여 그優劣을 示해보면 左表와갓다

品名	植物質 %	脂肪 %	含水炭素 %	無機質 %	카로리 %
白米	七·一六	〇·三七	七七·七三	·八七	三五一·六
大麥	八·八〇	一·八二	七三·八〇	一·七二	三五三·九
小麥	一〇·七四	一·三三	七二·二〇	一·二八	三五八·七
裸麥	八·四〇	一·八二	七三·八〇	一·七二	三五三·九
粟	一一·五〇	三·三六	七一·〇〇	·九二	三六三·九
蜀黍	七·一〇	一·〇八	七九·六〇	·五二	三六五·五
玉蜀黍	八·四〇	四·〇〇	七〇·八〇	一·〇八	三五一·六
大豆	三七·〇七	一六·四七	二五·〇〇	四·七八	四〇七·六
小豆	二〇·四五	一·三三	五五·四〇	三·〇一	三三三·四

上記榮養分 比較表에 依하여보아도 代用食糧은 白米에比하여 決코 劣等한것이 아니고오히려 優秀하다는것이 明白히 立證되어잇다。

다음에 代用食糧의 經濟價値에 對하여보면(原價計算을示함)

大略 一食分의米量 二合으로본다면 無砂七分搗米二合의 原價는 每石三十九圓三十八錢으로計算하여 七錢八厘六毛가되나 이七分搗米와 精麥、高粱、豆粕、粟、小豆와의 混合比率을 米七代用食三으로 混食한다고 하면 米一合四勺에 精麥六勺을 混合한 原價는 七錢二厘四毛、米一合四勺에 高粱六勺을 混合한原價는 七錢二厘三毛、米一合四勺에 豆粕六勺을 混合한原價는 六錢一厘八毛、米一合四勺에 粟四勺、豆二勺을 混合한 原價는 七錢六厘三毛로되어잇다。

(一食分二合基準)

品名		價格		一食分
米（七分）	無砂搗米一食二合은	石三九·一三八로치고		七錢·八六
米 麥	一合四勺 六勺	石二九圓〇〇으로서	[illegible]	七·二四
米 高粱	一合四勺 六勺	石二八圓八〇으로	[illegible]	七·二三
米 豆粕	一合四勺 六勺	百斤九圓 石一一圓二五	[illegible]	六·一八
米 粟 赤豆	一合四勺 四勺 二勺	石三三圓二五으로 石四〇圓〇〇으로	[illegible]	七·六三
우동 麥粉		二十二斤入一袋六圓九〇에서 製造費及包裝費一六二=一束一食半이 九〇 乾우동九〇束製出	[illegible]	六·二四
빵 麥粉		二十二斤入一袋六圓八〇、砂糖四斤一圓六七 製빵費一圓五〇…以上으로三〇〇瓦빵百個가된다		九·九七

混合食及우동 빵等 食用에따르는 節米와食糧의 充實을 企劃함에 잇서서는 現下實情으로보아 經濟的으로 最良의것이며 從來의 白米食보다 有効하고 合理的인 것이다。그러면 이代用食糧을 食하며 어떠한 利益이 잇는가를보면 左表와가티 增量되는것이다

品名	原料量 匁	炊飯 匁	增加量 匁	增加率 割
米 二合	八〇	一四五	六五	八·一二五
米一合에 豆粕二割混合	八八	一八〇	九二	一〇·四五五
米一合에 豆粕三割混合	九二	一八五	九三	一〇·一一
米一合에 豆粕五割混合	一〇〇	二一〇	一一〇	一一·〇〇
乾우동	八〇	二一〇	一三〇	一六·二五
米一合에 高粱二割混合	九六	一八〇	八四	九·〇〇
米一合에 高粱三割混合	一〇四	二一〇	一〇六	一〇·二〇
米一合에 高粱五割混合	一二〇	二五〇	一三〇	一〇·八三三

以上硏究의成績을 一括하여보면 最近의 米의消費高를 一千六百萬石의米量 節約할것으로 어 代用食糧의 利用이 얼마나 節米上多大한 收穫을 齎米하는가를 認識할수잇다。또이것을 우동과빵의食用을勸行할 境遇에對하여 말하면 一食分은 九錢二厘四毛이고 빵一食分은 九錢九厘七毛로 混合食은 經濟上 亦是 極히 有利하다는것이 立證되엇다。

朝鮮總耕地面積
四百五十一萬五千六百町步
田의畓轉換이顯著!

朝鮮에 잇서서의 十三年末現在總耕地面積(火田을除外)은四百五十一萬五千六百七十六町一反으로 이中畓은 百七十五萬八百四十五町六反 田은 二百七十六萬四千八百三十二町五反인바 前年에 比하여 總面積九千六百五十六町五反의 增加이다 그內容은 畓이 一萬三千三百九十六町八反의 增加이나 田은 三千七百四十町三反의 減少이다

이가치 總面積에잇서 累年漸增傾向임에도 不拘코 田의 面積이 每年規則的으로 減少되는것은 田의 畓으로 轉換을 語左하는것이다 昭和四年以降의 耕地面積의 畓、田別內容은如左하다

年	畓(町)	田(町)
昭和四年	[illegible]	[illegible]
五年	[illegible]	[illegible]
六年	[illegible]	[illegible]
七年	[illegible]	[illegible]
八年	[illegible]	[illegible]
九年	[illegible]	[illegible]
十年	[illegible]	[illegible]
十一年	[illegible]	[illegible]
十二年	[illegible]	[illegible]
十三年	[illegible]	[illegible]

畓、田의比率을 道別로보면 京畿道以南의 諸道(京畿、忠南、全北、全南、慶北、及慶南의 六道)는 土地田에比하여 畓이만코 其他는 田에比하여 畓이적다 咸北은 田九割一分에 對하여 畓九分이다 耕地面積을道別로보면 黃海의五十六萬千九百八十七町步(總耕地面積의 一割三分)가 가장만코全南、咸南、平北、平南의順序이며 忠北의十五萬九千七百三十七町五反이 最少이다 耕地面積을自作小作別로보면 自作地가四割二分 小作地가五割八分이다 그리고 咸南北의 二道는 自作地가만흐나 他의各道는 모두自作地에比하여 小作地가만코全朝鮮總面積에 對한地面積의 比率은二割三厘에 當하고잇다한다

섬유界·企業

너마紡時代示現
朝鮮서도六會社에서計畫中

最近原材料의 配定統制는 製品의 最高價格設定에依한 價格制限으로 纖維工業은 自然企業採算이惡化되어 此等纖維工業은 諸種의 對策을 講究하고잇는데 그하나로서 一兩年內地에서 急激히勃興하고잇는 가라(녀마)紡績工業이 朝鮮에서도 纖維統制의 羈絆을脫하고 廢品回收의國策에따라 俄然計畫이簇出되어 가라紡時代를 示現하려하고잇다

即

이計畫으로서는 이미 京城의 宮林泰司氏를 中心으로하는 朝鮮가라紡績會社가 馬山에서 工場建設에 着手하고잇고 이에繼續하여 鐘紡에서도 大邱에서約五萬錘의 가라紡績工場의 認可를어더 近近建設에 着手하는外에 江商株式會社에서도 이미總督府의 認可를어더 水登浦에愛國纖維株式會社를 設立一萬錘의工場建設에 着手하엿는데 가라紡績의計畫으로서는 全部六會社에達하여 그錘數는十二萬錘에 達할豫定이다 그리고 右가라紡績의原料인襤褸廢品은 現在朝鮮內에서 約三百六十萬貫이잇서從來그殆半이 內地에流出되엇인데 今回의 六社計畫에 依하여其中百萬貫을 朝鮮內에서 消化하기로되엇다 그리고 內地에잇서서의 가라紡績은 全部로 百二十萬錘에達하고잇다한다

企業採算惡化打開策
愛國纖維會社設立

江商株式會社에서는 今回朝鮮內에잇서서의 纖維廢品을 原料로 가라 紡績工業을일으키기로하고 高周波及日本카-봉에서 共同으로 創立한바 日本炭素工業會社는 資本金 十八萬圓(全額拂込)를 設立하고 工場을 永登浦에新設코저 認可申請中이든바 認可가잇섯스므로 드듸어工場建設에 着手하엿다 操業은本年末로될 豫定인바 紡機一萬錘織機二十五臺로 一貫作業을 行하기로되엇다 製品을 朝鮮內需要에充當하는外에 江商을 通하여 海外에輸出할 方針인바 同社는 社長을 두지안코 專務에 淸水吉男氏(江商)가 就任하고 江商京城出張所長 高森安夫氏가 監査役으로되엇다

日本炭素工業創立

高周波及日本카-봉에서 共同計畫中인 電柱製造計畫은 目下 認可申請中이든바 新會社는 日本炭素工業會社(朝鮮炭素改稱)로하고 資本金은 三百萬圓 內外의 折半出資인데 手續이 順調로우면 十一月에創立할 豫定이라한다

石油共販反對運動
政治問題로發展
日商에委員會設置

【東京電話同盟】石油共販問題에 關한 業者側의 反對運動은 重大한 政治問題에까지發展할 機運이잇는데 全國各地所在의 商工會議所에서도 日本商工會議所에對하여 『農林商工兩省修正案絶對反對』를 絶叫하고 會議所로서의 態度를 明確히할것을 要望하고 日商에서는 十三日午後三時부터開催된 常議委員會에서 石油、石炭兩問題를 論議한結果日商內에 石油、石炭兩委員會를 設置하고 同委員會에서 그의具體的運動方針을 硏究하기로되엇다

石油共販會社란무엇

農林、商工兩省의 關係는 圓滑을 缺하기를 가래서 間或 그 兩省大臣을 罷免하는 말이 만타 그兩省大臣을 罷免시킨것도 石油共販問題에서 하는것이엇다。그러므로 農村에서는 伍堂氏가 農林兩省에 對하여 要求하는 傾向이잇다고 農村에서는 伍堂氏가 農村을 輕視하는 傾向이잇다고 反對하여왓는데 最近의 石油共販會社問題에 이르러서는 全然伍堂氏排擊의 聲에 기름을 끼엇든것이다

結果로되엇다。問題의 石油共販會社란 九月二日에 創立된것으로 各種石油製品의 一手販賣를 하는것인데 內地石油精製業者、輸入業者及 人造石油業者는 共販會社以外에는 石油를 販賣할수업다 그리고 地方에의 配給에 關해서는 官民의 石油配給 地方委員會의 計畫에基하여 各府縣마다 그 府縣內의 特約店을 統合하는 卸賣會社를 通해서 配給하려는것이다。이案에 對하여 必死的으로 特히 反對運動을한것은 全漁聯으로저 該案에 依하면 石油配給에 漁民에 酷하고 商人에 寬하게될것은 必定이고 다시 漁業用 石油가 他에流用될 危險도 만타는것이다

資金放資難深化
組銀公債投資益增

京城組銀의 有價證券所有高는 十月初에 六億圓을 突破하여 前年同期에比較하면 거의倍增된 狀況에잇는데 繼續하여 如左한諸情勢로 有價證券投資의 增大傾向은 繼續되고 다시 膨脹될것으로 보인다 即

一、最近의 有證所有增加의 大部分은 鮮銀、殖銀等의 特銀側이고 普通銀行方面은 比較的 만치안타

二、그러데 普銀關係로서는 下期로부터 明年上期에 걸처 深刻한 放資難이 豫想되어 이것은 當然公債放資에 向할것

三、現行預金率로 採算難을云爲하고잇스나 最近은 當座、特當의 增加가크고 公債利率도 반드시 採算割이 어닌것

四、最近 地場銀行의 一部에서는 有利한 放資를 求하는 傾向이잇스나 어것은 鮮銀及 財務局에서 再制하여 協力公債消化에 促進할것으로 豫想되는것

中小損補申請
十萬圓突破

總督府에서는 業者 實施한 中小商工業者資金 融通損失補償制度는 各金融機關에서 本月初旬부터 一齊히 貸付를 開始한바 十三日까지에 商銀本店一萬二千圓(三口)東一銀行 禮山支店一萬圓(二口)의 貸出이잇는外에 目下各銀行의 申請은 十餘萬圓에 達하엿다한다

手形交換增加

京城手形交換所調査=九月中의 全朝鮮手形交換高는 二十八萬九百四十二枚 二億九千三百七十二萬八千五百四十八圓으로 前月中에 比하여 三千三百七十枚百四十四萬五百四十八圓 前年同月에比하여 三萬八千六百三十枚 一億一千九百九十六萬十三圓의各增이다

雲母組合創立

朝鮮에잇서서의 雲母業者를 網羅한 朝鮮雲母組合의 創立에關한 協議는 十四日午後一時부터總督府第三會議室에서開催된바 鹽田鑛山課長 川鍋同事務官 民間業者二十餘名이出席하고 鹽田課長의 人事後에 定款 其他 創立에 關한 總督府原案대로 滿場一致可決하여 드듸어 組合創立을 보앗다 同組合은 朝鮮産雲母의 販賣獨占會社인 朝鮮雲母開發會社와 提携하여 販賣統制를 하기로 되엇다한다

第三國貿易 一—九月累計
入超四億圓
九月中은出超로轉換

【東京電話同盟】十三日大藏省發表의 九月中 對滿支貿易槪況에 基하여 內地對第三國貿易을 算出하면 九月中 輸出은 一億七千五百四十六萬七千圓 輸入一億六千六百八十七萬七千圓으로 結局八百五十九萬圓의 出超이다第三國貿易이 出超를 示現한것은 今年最初의 現象으로 이는同月下旬의 第三國輸出額이 前年에 比하여 三千萬圓이 增加된 까닭이다 그리하여 一月以後九月末까지의 第三國貿易累計는 輸出十二億二千二百九十一萬七千圓 輸入十六億五千七百十八萬六千圓으로 結四億三千四百二十六萬九千圓의 入超이다

벽돌瓦工組創立

京城벽돌瓦工業組合創立總會는 十四日午前十時부터 京城商工會議所에서 開催하엿는데 組合員은 十六의 工業所及 商店으로 事業豫算 五萬九千六百圓이오 事業計畫은 如左하다

一、製品及工程의檢査及取締 二、統制 三、地業에必要한物資供給 四、資金貸付 五、營業에關한指導硏究及調査 六、其他施設

英首相演說反映
米英크로스再崩
다시三弗台示現!

【紐育十三日發商通】祭日을지난 十三日의 紐育外國爲替市場은英首相의 對獨强硬演說에 基한歐洲平和氣運減退를反映하야 主要國向레이트는 低落되고 特히 英國의 公定市勢에 安定되어잇던 前의四弗三仙에서 三弗九十六仙으로 七仙半의 急落을 演하엿다그리고 業者側의 말에依하면 賣物은 大部分암스텔담에서 온것이엇다

産金奬勵
增産分에만交付에不滿

朝鮮鑛業會에서는 産金奬勵金交付에關한 要望案을 數日前에 總督府에 提出하엿는데 朝鮮鑛業會에서는 如左히말한다 情報에依하면 大藏省과 商工省

移出港在米
不過六萬餘石
海州에는全無의偏在

米食調査=十月十日現在朝鮮內主要移出地의 民間在米高는 總計六萬二千九百二十二石으로前年同期보다 約二萬石의 減少인데 그 總計內容은如左하다(單位石)

十日現在		前年同期
正租	[illegible]	[illegible]
玄米	[illegible]	[illegible]
白米	[illegible]	[illegible]
內地米	[illegible]	[illegible]
臺灣米	[illegible]	[illegible]

各港別內容은 如左하여 前年同期에比하여 各港間에顯著한 增減을示하고 在庫의偏在를 몰하여다 即海州의皆無에對하여 南浦는 一萬石의激增이라는 狀態이다

港		
釜山	[illegible]	[illegible]
馬山	[illegible]	[illegible]
麗水	[illegible]	[illegible]
木浦	[illegible]	[illegible]
群山	[illegible]	[illegible]
江景	[illegible]	[illegible]
仁川	[illegible]	[illegible]
海州	[illegible]	[illegible]
鎭南浦	[illegible]	[illegible]
元山	[illegible]	[illegible]
浦項	[illegible]	[illegible]

滿洲國貿易
一對獨、伊는杜絶 一對米、和는增加

【新京十三日發國通】九月中旬滿洲國貿易은 歐洲動亂의反響으로 獨伊向輸出이 全面的으로 杜絶된反面 北米合衆國和蘭等의 中立國向貿易이 顯著하게 擴展되엇다 九月中旬貿易槪況은 輸出一千三十八萬圓 輸入五千二百八十一萬五千圓으로 前年度同旬에 比하여 輸出은 五百三十萬三千圓의 減少이고 輸入은 一千六萬七千圓의 增加이다 米國和蘭兩國貿易을보면 前年同旬에 比하여 輸入은 米國이 二倍 和蘭은 三倍로되어 그躍進은顯著한것이 있다

國幣流入激化로
그레샴法則作用
近間對策協議豫定

鮮滿國境地帶의 滿洲國國幣의 流通問題는 鮮銀券撤退以來懸案으로되어 그混流가 極히複雜微妙한 經濟的影響을 미치고잇는데 最近의 經濟統制强化와 朝鮮內流入國幣의 增加에伴하여 放任할수업는 諸問題도 相次的으로 惹起되고잇스므로 近近總督府對滿洲國、朝鮮銀行對中央銀行間에 그前後措置에 對한 重要會談을 하기로되엇다

最近 特히이問題가 重要化된것은 北鮮과 間島、東滿의 取引密接化에 伴하여 國幣의 流入이 激增되는同時에 國幣와 鮮銀券과-의立場에서 朝鮮內物資를 國幣에依하여 買付하는것이 增加되고 이로써部分的으로는 인플레現象을惹起하고잇서 異性通貨의混流는 "그레샴"의法則이作用하는結果를 招致하고잇다 그러나 이混流對策으로서는 파-의立場에서 微妙한狀況에잇스므로 結局鮮滿銀行協定에依하여 流通을禁하는同時에 一方鮮銀에서 自由로이交換을시켜 어에伴하는 危險을何等의 形式으로던지 滿銀側에 負擔시키는對策을取할모양이라한다

上下모두局限

歐洲戰局은 英獨間에 關한限長期戰이 確實하게되엇스나 이未曾有의 混亂에 이의間斷을 期하기 어려워 紛糾를거듭하고잇던바이라 政府側의 讓步로解決을보게되엇스나 그事後整理는 아직남어잇서 環境은 不透明한것이잇다。그러므로 今朝는休日을 압둔關係도잇서 蔦態依然한 浮動狀態를거듭하고 잇섯는데東新은 相當히오래동안 買材料라할만한것이업고 小往來商狀을거듭하여 왓스니만큼 至今까지의 常識으로보면 어곳에서 一段下價를示할 順序겟스나 아무래도 兌換券膨脹에 나타난바와가튼 遊資의存在는 市勢를支援하는 큰材料이므로 上下가 局限되어 續騰나 突込買나 모두 試할수 업는 情面이엇다

東株證據金引下

【東京電話同盟】東株取引員組合에서는 十二日長短期聯合委員會를열고 證據金引下에 對하여協議하여 昭和十年의 證據金率을 標準으로하여 十錢의引下를 ...

株式
雙方消極 揉合
今日의市勢 十四日

前場浮動 今朝는 東新一低인 百五十圓四 鐘新五高인 百十一圓六에 寄付된後 東新은依然한 小往來商狀이다가結局 朝新三十二圓丁 大新七十九圓二 東新百五十圓八 滿業八十三圓三 鐘紡百七十三圓丁 鐘新百十一圓九에 大引되고 後場은 例休이엇다

寸鐵

▼…朝鮮에도 너마紡 時代示現! 廢品으로 새工業이 생기는 適例 廢品의所重함을 再認識할때。

▼…國境地帶의 銀行券混流問題는 至急解決이必要 차라리鮮銀券으로 밧구어주도록하는것이 良策 銀行間의關係야 뭔方法이잇겟지……。

▼…總耕地面積은 九千町步나 늘엇다 畓은늘고 田은減少。開畓이盛하군。

▼…自作地가 四割二分 小作地가五割八分이니 이比率은 좀더고칠수업슬가?。

三年度의 實績보다 增産한産金에對하여 交付할方針인듯하나그것만가지고서는 各種資材不足에 依한 金山의採算惡化는 依然히好轉되지안흘것이므로 當業者로서는 新産金全般에對한 奬勵金을交付하도록 運動할方針이다

株式(市況)

〔大株〕〔株〕東株는 證據金을大幅引下햇는데도겨우면十錢의浮動形勢 ▼어러케되고보면 當局의目標인 投機抑壓에反하는세음? ▼此間에잇서서 現物方面에는 一擧五圓以上의 大飛躍을하는것어 相當數에達하여 仕手들로서는 東新이움지기지 안는것도 그다지 苦痛이아닌 모양 ▼그러나 東新도언제까지나 機會만잇스면 猛活動을하기는할것이나 다만 戰時統制下에잇서서는 投機가 時間的으로 偏在되어잇는것이 問題

滿洲物續騰

現物은 大盤株에 買氣가 集中되어 循環的으로 買付되고잇는데 今日은 鞍山鋼材가 五、六日突高인 五十三圓까지奔騰되고 日滿鋼管도 四圓高인 四十四圓을 불럿다。其他日本니켈、니켈鑛業도二圓高이잇스며 在支紡도 一般的으로 一、二圓高이엇다。朝鮮物로서는 朝陽鑛業小고 右銘柄은 모두 資本金의點에잇서서는 充分히 資格을備하고잇스나 市場性에잇서서 多少不充分하여 結局朝鮮石油가 將 可能性이 잇다한다

朝鮮株內地上場
五銘柄選定推奬

過般의 全國取引所大會에서 特히 朝鮮地株의 內地市場上場이 重要한問題로서 提案되고 滿場一致로 決議된바 其後 朝取及關係者間에서는 內地市場上場의 可能性이잇는地株에 檢討를加하여 資格審査를 하엿는데 大體朝鮮石油、朝鮮製鍊、小林鑛業、朝鮮無煙炭、北鮮製紙의 五銘柄을 推奬하기로 意見의一致를보고 近近正式으로 東株、大株兩當局에 折衝을 開始하기로되엇다 그리고 議한結果 長期東株 外六十種短期東株外十五種에 對하여 二圓乃至十圓가량의 變更을 하기로 定하고 來十六日부터 實施하기로되엇다

米期
賣買不成 閑散
前場休商

無商談裡에 場을止하고 後場은 例休이엇다

大阪米穀市況

【大阪電話商通】新潟、石川兩縣은 말할것도업다고하고 福井縣은 白米의 移出禁止說이잇스며 北陸四縣에서는 富山縣뿐인데 富山縣도 白米의 精白能力이 微微하여 重大問題되지안하 昨今에는 全販聯을通하여 富山三等 白十一月下旬積 十八圓三十五錢으로 約定을하고잇다

東京國債

▲甲號五分一〇五、二五 ▲二回四分一〇三、五〇 ▲五分半一〇三、五〇 ▲四分 一〇二、八五、五〇

〔大阪電話商通〕今日의大阪의賣買를보면 如左하다(單位錢)

▲玄米
越中農林 三等 四二、五〇
越後白 二等 一九、〇〇
越前 三等 一八、八〇
〃 四等 一八、七〇
模樣 來月十日부터 二十日積

正租 無風狀態
前場不成 休商

商談이成立되지안코 場을止하엿스며 後場은 例休이엇다

正米 廻米殆無
京城 沈默

市中에는 全然賣物이업서 地方米를 入手하여서겨우地場必需當用原料米에 充當하고잇는 狀態인데 新最高價로서는 米를 收集하기가 到底히困難하여 市場은 商人의 出入조차업서 閑散場面이며 依然히氣配도 스지못햇다

仁川

新公定 最高價로는 賣物이업고 奧地가 此邊價位로서 賣出할지가 問題이며 市中은全혀 商談이업서 閑散場面을繼續하엿다

釜山

新正租가 出廻되기만 苦待하는市中은 아직도 案內조차업고 地場販米의 往來가잇는外에는 거의 活氣가업시 價位와의抗爭은 언제까지나 繼續될는지問題이며 이賣買가決定되기까지는 閑商談으로 終始할것이로 보이엇다

大邱

奧地에 相當한 在米量 보면서도 入手키 困難한情勢이므로 市中은 어찌할줄을모르고 地場必需當用米는 內地搬下米에 依하여 充當하고잇는 狀態인데 新米가 出廻되기까지는 氣配조차스지못할 것으로보인다

群山

閑散場面은 언제까지 繼續될지 全혀休業狀態이며 今後의 推移를 相當히 危惧하는者까지잇고 奧地의態度는 相當히强硬하여 近郷의 換金的小口新正租의 賣物을除한外에는 依然히 出廻米가업서 市中은依然히 不透明商狀을 繼續하고잇다

木浦

廻米正租는 二百十九 가마니나잇스나 市中에는 한가마니도出廻되지안코 配賣賣로써 價位도相當히引上될모양이며 모두精白側에게 吸收되고 市中은 依然히 氣迷狀態이어서 月末까지는 混迷裡에 推移될것으로 보이엇다

橫濱生絲低落

【橫濱電話商通】前日英國首相의 和平拒否演說은 好材料로 시進되는後 休日을지난 外電은 期待에反하여 紐育株式의伸縮으로 當의定期絲도 期近三仙乃至六仙高에도 不拘코警戒人氣로되어 利喰乃至輸出商側으로보이는 賣物로 一圓乃至十二圓이下押되고 先限도 一千五百九十八圓에서 六百〇三圓으로 六圓低로大引되엇다

物價
乾明太上昇

乾明太는 入荷가 不圓滑하여 西湖津으로三圓高인 九十五圓 前淸은三圓高인 百七圓으로 上昇되엇다 그리고 또鹽靑魚가 入荷되엇는데 一駄에百四十圓을 부르고잇다

今日財界 十四日

◆米(單位錢) 今日前止 比前日後止
仁川期米先限 ｜ ｜
朝取正租 ｜ ｜
京城一等 ｜ ｜
白米百升 ｜ ｜
正租(仁川)銀一等 一一〇〇 不變
滿粟鐵嶺 一一〇〇 不變
京城金一匁(買) 一四五 不變

◆株(單位十錢) 今日前止 比前日後止
朝新 一三〇 高
東新 一五〇八 高
鐘新 一一一九 高

◆商品(先限單位錢·厘) 今日前止 比前日後止
大阪三品 棉布 四六·〇〇 高
棉花 三六·二五 低

海外經濟 十三日

銀行券 十三日

金利手形交換

鰯油粕麥粉

對外爲替

金銀價

正米

正租

雜穀

綿絲布

滿洲商況

京城物價 十四日

株式

棉花 綿布 生絲